

Folha do Paineiras

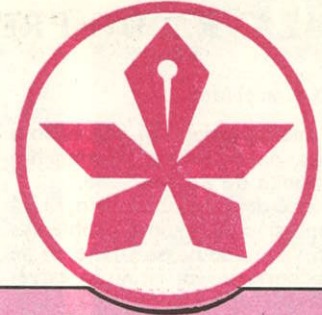

Órgão Informativo do Clube Paineiras do Morumby - Junho/88

O CONSELHO DELIBERATIVO: SEU RETRATO, SUA IMPORTÂNCIA

Págs. 4 e 5



Cauby Peixoto

O dia dos namorados comemorado com muito amor e com a nostalgia dos anos dourados na voz do grande cantor, no dia 10 de junho. A música para dançar estará a cargo da excelente Gemini Band. Sócios, Cz\$ 2.300,00 e convidados Cz\$ 3.500,00 por pessoa, já incluído delicioso jantar à francesa, com os serviços de nosso buffet. Não percam!

UMA NOITE NO CARIBE



A bordo, o mestre de cerimônias conduziu as brincadeiras dos felizes passageiros. Todos os detalhes desse concorrido evento social na última página.

**NOSSO
TEATRO DE
VOLTA
(Pág. 3)**

**A II
OLIMPIADA
INFANTIL
(Pág. 3)**

FESTA JUNINA - DIA 25 DE JUNHO

Compareça e participe. Vamos arrebentar a boca do balão!

A PALAVRA DO PRESIDENTE

Prezado Associado

É com imensa satisfação que volto a sua presença para lhe dar informações referentes à vida do nosso Clube.

Como você deve ter observado, já há algum tempo não falo sobre problemas financeiros, visto que nosso Clube, neste aspecto, encontra-se em situação extremamente favorável.

A Obra do Vale, no mês de maio, entrou finalmente no ritmo desejado e já estamos com a Piscina Olímpica recebendo o primeiro enchimento d'água. Devemos apresentar ao nosso associado, até o fim deste mês, uma nova visão dessa obra.

Estamos também entrando na fase de organização das equipes para a nossa, já tradicional, Olimpíada dos Coroaos, a qual, como todos nós sabemos, envolve a participação de "renomados" atletas Paineirenses.

Esperamos que este ano, mais uma vez, obtenha-se um conagraamento cada vez mais cordial entre todos os participantes.

Tivemos no mês passado um grande evento social, "UMA NOITE NO CARIBE", com pleno sucesso, o que tem-se tornado uma rotina na nossa área social.



Aproveitamos, assim, esta oportunidade para convidar a todos vocês para participarem de nossos eventos, especialmente as 6^{as}.-Feiras Nobres, as quais, totalmente renovadas têm apresentado conjuntos de excelente performance musical, o que muito contribui para que esteja o nosso Restaurante Social sempre lotado.

Desejando que todos os Paineirenses estejam aproveitando da melhor maneira possível todas as dependências do Clube, nestes dias ainda quentes, despeço-me de todos.

PAULO FERNANDES DO CARMO

Aprovadas as contas de 1987

Em reunião ordinária realizada em 25 de abril p.p., o Conselho Deliberativo aprovou o Relatório e Balanço Patrimonial, relativos ao exercício de 1987, que re-produzimos abaixo.

RELATÓRIO DA DIRETORIA

EXERCÍCIO DE 1.987

Senhores Conselheiros,
Como V.Sas. poderão verificar na análise do nosso relatório e respectivo balanço, o nosso Clube desfruta na atual conjuntura de uma boa situação econômica-financeira.

Tivemos no transcorrer do 2º Semestre, uma decisão histórica do nosso Conselho Deliberativo, o qual apoiado em parecer do Conselho Fiscal, aprovou a adoção da cobrança das nossas contribuições mensais em OTN.

Tal fato, em princípio muito nos preocupou, porque tirava da Diretoria um planejamento preciso sobre a entrada de recursos mês a mês, pois substituiu prestações fixas mensais.

No entanto, graças à evolução do valor mensal da OTN, a qual acompanhou o crescimento do valor de dispêndio com a manutenção do nosso Clube, permitiu, graças à firme decisão de alcançar-se um equilíbrio financeiro, atingindo-se o resultado que nesta ocasião apresentamos a V.Sas.

Saimos de uma dependência bancária, extremamente onerosa à nossa comunidade e conseguimos eliminar o nosso déficit operacional, que vinha arrastando-se e acumulando-se ao longo dos últimos anos.

Diante dos fatos acima mencionados, podemos transferir uma parte dos nossos recursos destinados à manutenção para investir na nossa obra, afim de realizar serviços imprescindíveis como a contenção dos taludes laterais e a concretagem da caixa da piscina, que encontrava-se com ferragem exposta à intempéries e com problemas de infiltração d'água, por baixo da laje do seu piso, provocando alguns deslocamentos desta estrutura, colocando em risco todo o serviço executado.

Neste episódio constata-se que inverteu-se uma tendência que ocorria já a alguns anos, em que os recursos destinados a obras eram transferidos para socorrer os custos com a manutenção do nosso Clube.

Ressaltamos também, que a reserva de contingência, tão reclamada pelo nosso Conselho Deliberativo, agora é uma realidade e não apenas uma referência contábil.

Consideramos portanto, que finalmente temos uma situação econômica boa, sem necessidade de recorrermos à utilização de empréstimos bancários e/ou conta garantida.

Queremos também destacar que graças à redução do déficit do nosso restaurante social, que preocupava sobremaneira alguns Conselheiros, permitiu e influenciou no superávit alcançada, pela Manutenção,

Tivemos também a colaborar com nossa boa situação, o elevado número de transferências de títulos, o que também contribuiu para redução do índice de inadimplência.

No âmbito esportivo e social do nosso Clube, concretizamos uma série de mudanças administrativas, permitindo uma redução do quadro principal de Diretorias, o que contribuiu para agilizar mais ainda a nossa atuação administrativa.

No ano de 1.987, programamos inúmeras

CONSELHO DELIBERATIVO

No dia 25 de abril de 1988 reuniu-se o Conselho Deliberativo em Assembléia Ordinária, com a presença de 71 Conselheiros, membros da Diretoria Executiva e de seus Departamentos.

No Expediente usaram da palavra os Conselheiros José Rubens E. de Godoy, Sérgio Vieira Santos, Emmanuel de Queiróz, Roberto Rodrigues, João Piemonte Jr., Nelson Terra Barth e Arpad Goda levando ao plenário diversos assuntos do interesse do Paineiras. E, ainda, o Cons.

Clayton Branco que voltando ao Plenário do Conselho Deliberativo após período de ausência em razão de cirurgia, agradeceu o apoio que recebeu.

Estatutariamente, na Ordem do Dia, foram discutidas as contas da Diretoria Executiva relativas ao exercício de 1987, aprovadas pelo Plenário por manifesta evidência.

A reunião foi encerrada pelo sr. Presidente às 22,30 horas.

MESA DO CONSELHO DELIBERATIVO

José Carlos de Barros Pimentel - Presidente
Carlos Letti de Callis - Vice-Presidente
Nelson Ruy Silvarolli - Secretário

COMISSÕES PERMANENTES

Comissão de Julgamento
Carlos Letti de Callis - Presidente
Walter Xavier - Secretário
José Gaspar G. Franceschini - Membros Efetivos
João Batista de Camargo
Sérgio de Almeida Martins

Comissão de Sindicância
Remy Gelso Nogara - Presidente
Renato Cruz T. Lessa - Secretário
Membros Efetivos: Antonio José Bittar
Pedro José Dias Lima
Sérgio Eduardo Vieira Santos

COMISSÃO TEMPORÁRIA

- Estudos s/ implantação de Taxas de Contribuição
- Carlos Augusto B. Hirsch
- João Piemonte Jr.
- José Rubens E. de Godoy
- Maria Antonia L. Vieira
- Renato Cruz T. Lessa

CONSELHO FISCAL

Mario B. Tilhof Penteado - Presidente
Enio Ribeiro da Silva - Secretário
Membros Efetivos: Antonio Robles Jr.
Atilio Gerson Bertoldi

BALANÇO PATRIMONIAL - Em Cz\$ 1.000

	31.12.87	12/86		31.12.87	12/86
ATIVO			PASSIVO		
CIRCULANTE	41.703	5.694	CIRCULANTE	35.843	10.149
Caixa/ Bancos	3.910	2.300	Fornecedores	5.752	2.194
Aplic. Financ.	21.504	-	Salár. e Encargos	4.662	1.092
Realizável			Cred. Div. - Terr./Obras	4.663	1.773
• Taxa Manuten.	6.293	1.814	Cauções e Res. Títulos	2.730	676
• Taxa Patrimon.	1.045	242	Outras Contas a Pagar	3.132	846
• Títulos Soc.	2.928	79	Financ. c/ Garantia	-	2.000
• Outros Valores	1.175	253	Reserva Contingência	14.904	1.568
Almoxarifados	3.772	919	EXIGÍVEL LONGO PRAZO		471
Desp. Diferidas	1.076	87	Cred. Div. - Terrenos	-	471
ATIVO PERMANENTE	2.084.599	14.175	RECEITAS DIFERIDAS		348
Imobilizado	43.220	14.143	PATRIMÔNIO LÍQUIDO	2.081.921	6.666
Reavaliação	2.041.215	-	Recceitas Patrim.	32.066	11.593
Investimentos	164	32	Res. Aplic. Imobiliz.		
TOTAL DO ATIVO	2.126.302	19.869	• Terrenos	1.528	1.445
RECEITAS E DESPESAS			• Obras	7.000	-
Contrib. dos Sócios - Manut.	92.992		Reaval. Ativo Imob.	2.041.215	-
- Patrim.	19.758		Result. Operacional		
Receitas Financeiras	3.313		• Exerc. Anteriores	(6.372)	(2.124)
Receitas de Títulos	16.536		• Exerc. Corrente	6.484	(4.248)
Outras Receitas	32.962		PENDENTES	7.641	2.235
TOTAL RECEITAS	165.561		TOTAL DO PASSIVO	2.126.302	19.869
Despesas Manutenção	91.941		TOTAL RECEITAS	165.561	VARIAÇ. PATR.
Desp. Dep. Social/Serviços	30.065				5.672
Reserv. Contingência	9.907				• Res. Operac.
Invest. em Obras e At. Fixo	27.976				• Res. Patrim.
TOTAL DESPESAS/RESERVAS	159.889				(812)

atividades sócio/esportivas, as quais sem nenhuma exceção, foram coroadas de pleno sucesso. Entre outras, destacamos o Torneio da Mocidade de Tênis, a Olimpíada dos Coroaos, além de participações destacadas do nosso Clube nas diversas modalidades esportivas.

No âmbito social, todas as festas realizadas foram sucesso, desde o Carnaval, Festa de Aniversário e Reveillon.

Na área cultural envolvendo também atividades de Ballet, Sapateado, Jazz e outros eventos de igual valor, foram plenos de êxito.

Finalmente queremos citar o nosso querido e alegre Jornal, o qual muito tem contribuído para aproximar os paineirenses e divulgar nossas atividades.

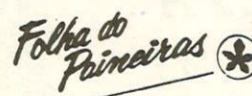

Órgão dirigido aos associados do Clube Paineiras do Morumby
Av. Dr. Alberto Penteado, 605 - Morumbi - São Paulo - SP - CEP: 05678 - Tel: 842-2777

Diretoria Executiva: Presidente: Paulo Fernandes do Carmo; 1º Vice: Jorge Roberto Pagura; Secretário: Luiz César Pardini; Tesoureiro: Eddie Bari. Diretor Sócio-Cultural: Niuza Esteves Pedraza. Diretor Adjunto de Comunicações: Vicente P. M. Perricelli.
Redação: Vicente P.M. Perricelli Fotos: Mateus Schwarz.
Diagramação e Secretaria Gráfica: Wilson Silva.
Tiragem: 7.000 exemplares.

Composição e Impressão
DIÁRIO DO GRANDE ABC S/A
Rua Catequese, 562 - PABX 449-5533.

Dia das Mães no Paineiras

A significativa data não deixou de ser condignamente lembrada e comemorada em nosso Clube, aproveitando-se que já se tornou tradicional nessa festa familiar a reunião de grande número de associados para o almoço em nosso restaurante.

O almoço, realizado especialmente no Salão Nobre, foi animado pelo conjunto Simba Som, e todas as mães foram presenteadas com uma rosa e homenageadas com o lindo poema "Ser Mãe", de autoria de nossa associada e escritora Sílvia Alves, mandado imprimir pelo Departamento Sócio-Cultural.



TEATRO

"Bilbao, via Copacabana"

"Eu admito a existência de comédias despreocupadas - comédias que, enquanto a condição humana é reduzida violentamente ao seu mais triste grau de expressão, envolvida por um sem-número de extorsões da sua dignidade, flauteiam, suaves, brejeiras, fazendo rir porque sim. Ainda temos tempo para rir. Só a perspectiva do futuro permite isso. Nunca analisei filosófica ou socialmente uma piada. Toda piada é uma atitude inteligente. É comunhão. Corresponde sempre a uma visão nova de qualquer fato. O novo, a quebra de padrões estabelecidos e o riso caminham sempre juntos. Por isso o homem avança. Porque ri."

Essas palavras de Oduvaldo Vianna Filho compõem parte do prefácio da sua "Bilbao, via Copacabana", em 1959. Hoje ela volta ao palco por iniciativa do Grupo de Teatro Paineiras, tendo sua estréia prevista para os dias 22 a 26 de junho próximos em nosso cine-teatro. Participam dessa montagem: Max Schieffer, ator premiado no Festival Interclubes de Teatro Amador de 1985, pela sua atuação em "A Morte do Imortal", de Lauro Cesar Muniz; Marlizenia Ferreti, premiada como melhor atriz no mesmo Festival em 1987, pela sua atuação em "A Moratória", de Jorge Andrade; Luiz Prezia, que participou também de "A Moratória"; Milene Santos e Claudia Haddad que atuaram com muita graça em "A Formiga Fofoqueira", de Carlos Nobre, montagem infantil feita pelo grupo no fim do ano passado, e, completando o elenco, Sílvia Cláudia, que faz sua estréia no palco do Paineiras, prometendo futuro. A direção é de Ademir Martins e a risada é de vocês.

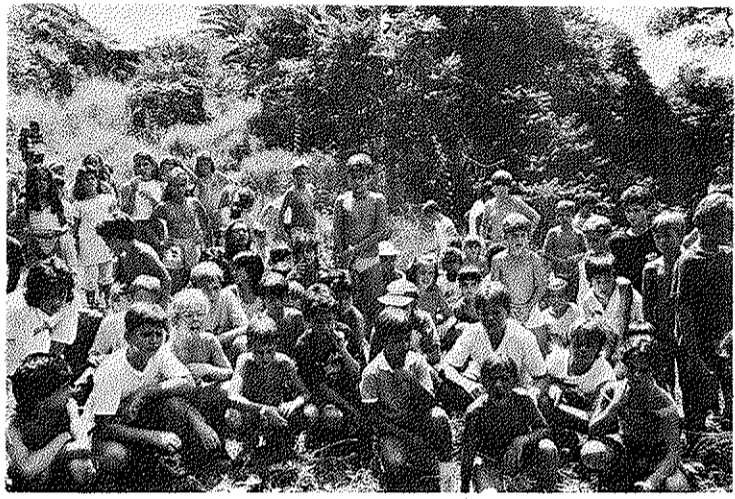

CAÇA AO TESOURO

No domingo de 27 de março, ao iniciar-se a semana da Páscoa, foi promovida pelo Clube, em comemoração, uma grande brincadeira infantil, a Caça ao Tesouro.

pes, e vasculharam as nossas dependências, de alto a baixo, à procura do precioso tesouro.

Afinal, o prêmio esperado, uma grande arca repleta de ovos de chocolate, repartidos entre todos os esforçados e felizes "caçadores da arca escondida".

Cerca de 150 crianças participaram, divididas em duas equi-

II OLIMPIÁDA INFANTIL

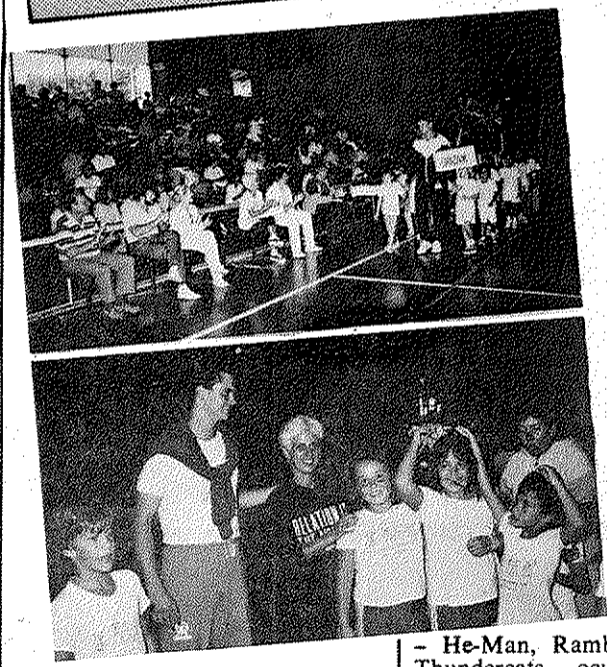

Inaugurando o ciclo anual das Olimpíadas, que se inicia com a Olimpíada Infantil, prossegue com a Olimpíada dos Jovens e termina com a Olimpíada dos Coroas, conagraçando, assim, durante o ano inteiro, todas as faixas etárias de nosso Clube, realizou-se de 23 de abril a 7 de maio a II Olimpíada Infantil, organizada pelo Departamento de Recreação. Mais de 150 crianças, de 6 a 10 anos, divididas em quatro equipes com os nomes de seus heróis

- He-Man, Rambo, Shazam e Thundercats - ocuparam literalmente os espaços competitivos do Clube, sempre acompanhados pelos ansiosos pais e pelos dedicados coordenadores na disputa pelos melhores lugares nas modalidades do torneio, e, mais do que isso, no aprendizado dos fundamentos da prática desportiva e do espírito que a deve presidir. Ao final do torneio, a classificação geral ficou assim definida: 1º lugar) He-Man 2º lugar) Thundercats 3º lugar) Shazam 4º lugar) Rambo.

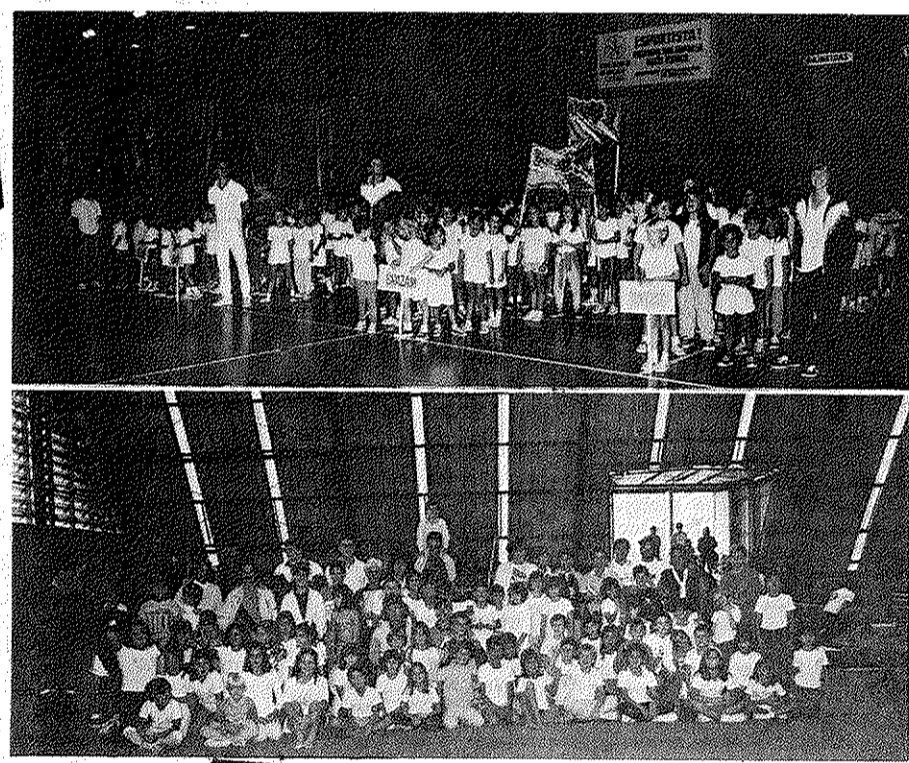

Terminada a competição, no dia 7 de maio, realizou-se uma grande festa de confraternização das equipes, coordenadores e familiares, com muitos "comes e bebes" e a entrega dos troféus às equipes vencedoras.

Todos os que contribuíram para a realização do evento, em especial às crianças que com tanto empenho ao mesmo se dedicaram e lhe deram um encanto particular, estão de parabéns.

O CONSELHO DELIBERATIVO REÚNE-SE

Em 25 de abril p.p. teve lugar mais uma reunião de nosso Conselho Deliberativo, mais precisamente a Reunião Ordinária que, na forma dos estatutos sociais, tem por objeto apreciar o relatório, balanço patrimonial, demonstração da receita e despesa e das contas da Diretoria Executiva, relativos ao exercício anterior, bem assim o relatório e parecer do Conselho Fiscal a respeito.

Na realidade um momento de prestação de contas por parte de nossos Conselheiros, a ocasião motiva-nos a dirigir uma atenção especial ao grande órgão social, para apresentar aos nossos associados e leitores um quadro das atividades do Conselho, como forma de explicitar a importância de suas funções.

Para tanto, nada melhor do que retratar como se realizam e se desenvolvem as reuniões do órgão, e a maneira como ali atuam os dirigentes de nosso Clube e os representantes dos associados.

Realizada no Restaurante da Cúpula, especialmente arranjado para tanto, tem ao centro a Mesa Diretora dos trabalhos, integrada pelo Presidente do Conselho, José Carlos de Barros Pimentel, o Vice-Presidente, Carlos Letti de Callis, e o Secretário Nelson Ruy Silvarolli, assessorados por Dna. Débora Ferreira, funcionária responsável pela secretaria do órgão. Ao lado direito da Mesa, e também em mesa própria, têm assento a Diretoria Executiva, e os Diretores de Departamentos e Adjuntos, que se fazem sempre presentes à reunião por dever estatutário, para a sustentação de suas propostas e prestação de esclarecimentos. Ao lado esquerdo ficam os integrantes do Conselho Fiscal, também sempre presentes e permanentemente solicitados a emitir sua opinião sobre os temas em debate. No restante do recinto sentam-se os Conselheiros, sem lugar fixo mas, de certa forma, distribuídos em razão dos grupos políticos internos a que pertencem, bem como os associados, cuja presença às reuniões é livre e que têm um espaço especialmente reservado.

A reunião começa pelo expediente, que, além de sua parte meramente administrativa, destinada à leitura dos documentos relativos à reunião anterior e os encaminhamentos à mesa, abre oportunidade a que todos os Conselheiros presentes subam à tribuna e exponham livremente seus pontos de vista sobre os problemas sociais, fazendo-se porta-vozes de elogios, críticas, reivindicações, enfim de tudo o que interessa e se relaciona com a vida de nosso clube. Verdadeiro pinga-fogo, o espaço do expediente resume e sintetiza o pensamento dos associados, transmitindo à Diretoria Executiva presente que, inclusive, tem a possibilidade de, sendo o caso, manifestar-se a respeito e dar as explicações que se façam necessárias.

Oferecida a oportunidade da palavra a todos os que se interessaram, passa-se ao objeto da reunião propriamente dito, à sua ordem do dia, com a discussão dos temas submetidos à deliberação e constantes do edital de convocação.

Voltam aí novamente os debates, com a manifestação dos autores da proposta em votação, com a ouvida das opiniões favoráveis e contrárias, e finalmente com a votação, tudo isso entremeadado de

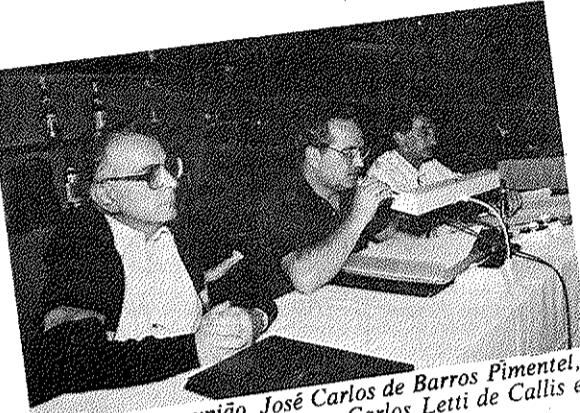

Presidindo a reunião, José Carlos de Barros Pimentel, ladeado pelo Vice-Presidente Carlos Letti de Callis e pelo Secretário Nelson Ruy Silvarolli



Do Conselho Fiscal, Ênio Ribeiro da Silva, Secretário, e Atilio Gerson Bertoldi, membro efetivo (ao fundo, Dna. Débora)



A mesa da Diretoria Executiva, com a presença de Paulo do Carmo, Jorge Pagura, Luiz Pardini e

um sem número de apartes, intervenções, pedidos de palavra, etc., obrigando a Presidência da Mesa a uma permanente atuação com constantes chamadas à ordem e invocação das disposições estatutárias.

O clima, o de verdadeira assembléia, amplamente democrática, em que os grupos representativos das diferentes correntes de opinião dentro do Clube se esmeram na defesa de seus pontos de vista, às vezes até com bastante calor, mas sem nunca perder a civilidade e cordialidade.

As reuniões constituem-se, assim, no momento maior de realização das funções do Conselho, principal órgão diretivo de nossa entidade e representante maior da vontade do corpo associativo, impondo-se por isso, não apenas sejam também acompanhadas pelos associados, como ainda que tenham estes conhecimentos de como se compõe e funciona o Conselho.

Na forma dos Estatutos, o Conselho compõe-se de 120 membros eleitos diretamente pelos associados, e alguns Conselheiros vitalícios, em número variável, constituídos pelos ex-presidentes da Diretoria Executiva e do Conselho Deliberativo, cuja experiência à testa dos órgãos maiores do Clube recomenda possam continuar a contribuir com sua experiência e capacidade para a deliberação sobre os destinos da sociedade.

Os Conselheiros eleitos têm mandato de 6 anos, com renovação de um terço a cada dois anos, de número ímpar, admitida a reeleição, e a sua assembléia tem o poder de decisão soberano sobre todos os assuntos de interesse social, cabendo-lhe precipuamente e de forma ordinária a eleição da Diretoria Executiva,



Ao lado da Diretoria Executiva, os Diretores de Departamentos e Adjuntos

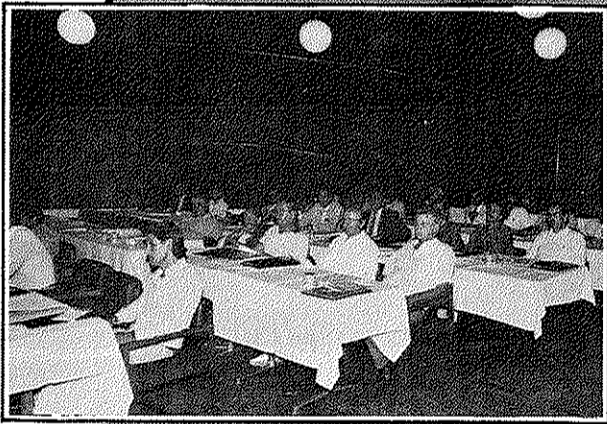

Atento ao debate, um grupo de Conselheiros

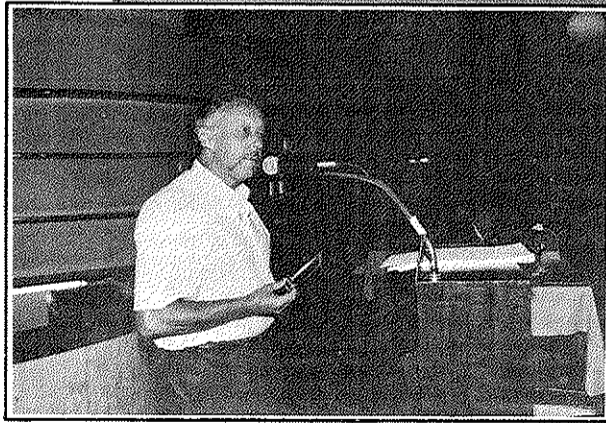

Dirigindo-se aos Conselheiros, José Rubens E. de Godoy, um dos grandes tribunos do Conselho

do Conselho Fiscal, a das Comissões Permissivas a aprovação do Orçamento e a fixação de taxas de aumento das contas da Diretoria Executiva e, em caráter necessário, deliberar sobre assunto de interesse da

O Conselho é dirigido pela Mesa Diretora, com mandato de dois anos, eleita por voto dos Conselheiros nos anos ímpares, com um Presidente, um Vice-Presidente e um Secretário.



A presença do Presidente

irras

sociais de extrema importância, cujos membros são eleitos pelo próprio Conselho, na mesma ocasião, dentre seus integrantes: a Comissão de Sindicância, à qual incumbe o exame das propostas de admissão de novos associados e a Comissão de Julgamento, à qual está afeto o julgamento das questões disciplinares. A primeira está atualmente constituída por Remy Gelso Nogara, Presidente; Renato Cruz T. Lessa, Secretário; e Antonio José Bittar, Pedro Dias Lima e Sérgio Eduardo Vieira Santos, membros efetivos. A segunda, por Carlos Letti de Callis, Presidente, por força do estatuto e por ser Vice-Presidente do Conselho; Walter Xavier, Secretário; e José Gaspar G. Franceschini, João Batista de Camargo e Sérgio de Almeida Martins, membros efetivos.

Integram ainda o Conselho as Comissões Temporárias, constituídas por iniciativa do seu Presidente, ou por deliberação da assembleia, para examinar e emitir parecer sobre assuntos de relevância a serem posteriormente examinados pelo plenário. No momento, está constituída a Comissão Temporária para o exame da implantação de taxas de contribuição, formada pelos seguintes Conselheiros: Carlos Augusto B. Hirsch, João Piemonte Jr., José Rubens E. de Godoy, Maria Antonia L. Vieira e Renato Cruz T. Lessa.

O Conselho oferece, pois, amplas condições a que todos os associados possam participar da vida e administração de nosso clube, seja elegendo para integrá-lo os candidatos de sua preferência e que serão ali os seus porta-vozes, seja mais ainda, candidatando-se ao próprio cargo - para o que se exige apenas que o sócio titular tenha um mínimo de 3 anos de ingresso na sociedade.

Votando para o conselho, acompanhando suas reuniões, e, mais ainda, candidatando-se a uma vaga no mesmo, o associado, você, tem a oportunidade de participar, democraticamente, das decisões sobre os problemas e o destino de nossa sociedade.

Em qualquer sociedade, razoavelmente estruturada, seus membros têm necessidade e obrigação de comunicar-se com seus órgãos diretivos, não só para o atendimento de seus problemas individuais, como também para o encaminhamento de idéias e sugestões que visem ao bem comum.

No Paineiras, tal como constituído, essa comunicação tem duas vias fundamentais: o Conselho Deliberativo e a Diretoria Executiva, sendo que, praticamente, só a segunda delas é utilizada. Nada mais natural, já que a grande parte dos problemas do Associado é de feição executiva e imediata.

Entretanto, pelo sistema representativo que adotamos, o Conselho Deliberativo, por meio de seus membros, Conselheiros eleitos e Conselheiros vitalícios, é que pode, depositário da vontade dos sócios, determinar os rumos básicos do Clube, com todas as implicações que isso representa, com responsabilidades que vão desde a fixação de taxas, política orçamentária, eleição da Diretoria Executiva, Conselho Fiscal, Comissões Permanentes, até a apreciação crítica dos serviços prestados por concessionários, etc., etc.

Assim, acreditamos que, para a obtenção de todos os benefícios sociais a que se propõe o Paineiras, seus membros devem exercer, além do seu direito de reclamar medidas administrativas de ordem imediata, seu direito e sua obrigação de fazer chegar aos Conselheiros, seus representantes legítimos por força de seus próprios votos, as aspirações e necessidades de sentido social, cultural e econômico de médio e longo prazo, as quais, evidentemente, se

A Mensagem do Presidente do Conselho

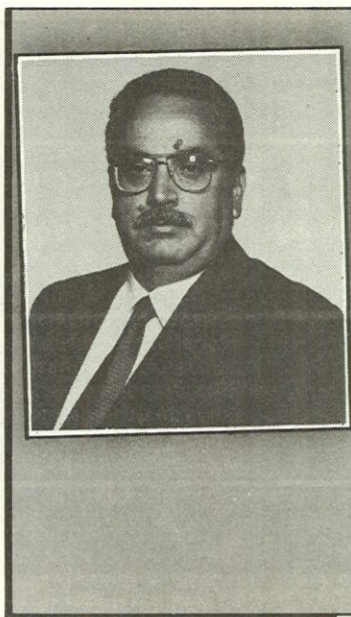

traduzirão no desempenho, dia a dia, de nosso Clube.

O círculo da democracia deve completar-se no indivíduo, ao qual cabe, como consequência de seu direito de opção, exercido no voto cívica e socialmente obrigatório, colher o resultado de sua participação na vida do organismo sócio-político a que pertence, ou melhor, do organismo sócio-político que lhe pertence.

Como complemento prático ao exposto, os srs. Associados encontrarão a baixo lista nominal dos atuais membros do Conselho Deliberativo (há uma pequena, mas constante variação, fruto de licenças, afastamentos estatutários etc.) e seus suplentes, dentre

os quais certamente encontrarão nomes conhecidos, seus eleitos ou não, mas todos em condições de ouvir seus pontos de vista sobre nosso Clube.

Acrescente-se que a Secretária do Conselho encaminhara ao respectivo Conselheiro toda correspondência que lhe for nominalmente enviada.

Em conclusão, a palavra está com você, nosso Associado. E, se desejamos valorizar a sua participação em todos os setores de nosso Clube, devemos igualmente valorizar seu legítimo representante, o Conselho Deliberativo.

José Carlos de Barros Pimentel
Presidente
do Conselho Deliberativo

Conselho Deliberativo

CONSELHEIROS VITALÍCIOS

01. Alfredo Boude
02. Celso de Barros Gomes
03. Clayton Branco
04. Edmundo Callia
05. Francisco Franco da Rocha Moreira
06. Helcias Pelicano
07. Leonam Luis Souza Góes
08. Paulo Fernandes do Carmo
09. Plínio Rossi de Carvalho

CONSELHEIROS ELEITOS

01. Ademar Ferreira
02. Agostinho Pinheiro de Freitas
03. Alberto Fonseca de Freitas
04. Alberto Gennari Filho
05. Alberto Henrique Teixeira
06. Alberto Martinez
07. Aleiso Gonçalves de Souza
08. Alfredo Grecco
09. Altamiro Duarte Martins
10. Annamaria Sannino
11. Ansano Marcucci
12. Anselmo Frederico Neto
13. Antoninha Henrique Linares
14. Antonio Aboud
15. Antonio da Costa Neves Neto
16. Antonio José Bittar
17. Apparcio Pereira
18. Arnaldo Pereira Ribeiro
19. Arpad Goda
20. Carlos Alberto Costa
21. Carlos Augusto Barbosa Hirsch
22. Carlos Letti de Callis
23. Carlos Roberto Brandão
24. Carlos Roberto Vazzoler
25. Carmelo Balletta
26. Catharina Bezegh H. Pupo Nogueira
27. Celso Teixeira Miralla
28. Ciro Tadeu Alcântara
29. Clovis Betti
30. Edilberto Olivalves
31. Edison Rodrigues Ferreira
32. Edmundo Koelle
33. Eduardo Bittencourt Carvalho
34. Elcio Ronaldo Baldacci
35. Elide Eliza Rodrigues Luccas
36. Emanuel Pedreira de Queiroz
37. Fábio de Barros Gomes
38. Francisco Gouveia
39. Georges Bucker Keramidas
40. Geraldo Batista de Moraes
41. German Lorca
42. Giancarlo Lolli
43. Giuseppe Giovanni Pagano
44. Hamilton Luiz Ahualli
45. Helena Maria de Souza Côrte Leal
46. Jacob Timoner
47. João Adamo
48. João Batista de Camargo
49. João Francisco de Oliveira Neto
50. João Piemonte Jr.
51. Jorge Calil
52. José Carlos de Barros Pimentel
53. José Emerico Petroy
54. José Gaspar Gonzaga Franceschini

55. José Geraldo Martins Smith
56. José Guilherme Parente
57. José Manoel Sardo
58. José Roberto Santucci
59. José Rubens Elias de Godoy
60. Júlio Ernesto Bahr
61. Júpiter Pedraza
62. Labib Taiar
63. Léo Tadeu Robles
64. Leon Barbosa Hirsch
65. Leonardo Kersnovsky
66. Luiz Ademaro Pinheiro Prézia
67. Luiz Antonio de Castro Lima
68. Luiz Aziz
69. Luiz Carlos Ramos Cyrillo
70. Luiz Eduardo Vitagliano
71. Luiz Fernando de Assis Novo
72. Marco Antonio de Souza Oliveira
73. Maria Antonia Lascale Vieira
74. Maria Auxiliadora L. Rozenowicz
75. Massimo Andrea Giavina Bianchi
76. Miguel Garde Filho
77. Moacyr de Oliveira Rodrigues
78. Nelson Cansação Filho
79. Nelson Ruy Silvarolli
80. Nelson Terra Barth
81. Newton Jacobucci
82. Nure Saad
83. Odmir Antonio Martins
84. Oscar Flud
85. Pedro André Jafferian
86. Pedro José Dias Lima
87. Pier Cláudio Medugno
88. Piergiorgio Helzel
89. Plínio Coelho Brandão
90. Raul Tôrres de Sá
91. Reinaldo da Costa Loureiro
92. Remy Gelso Nogara
93. Renato Cruz Themudo Lessa
94. Renato Tufi Salim
95. Ricardo Emilio Yamin
96. Ricardo Rossini Jr.
97. Richard Anthony Eckmann
98. Roberto Bijoti
99. Roberto Carozza
100. Roberto Lopes Rodovalho
101. Roberto Mameri
102. Roberto Rodrigues
103. Roberto Sérgio Martins Carneiro
104. Rodolfo Alberto Rocha
105. Rubens Carneiro de Carvalho
106. Salim George Saad
107. Sérgio de Almeida Martins
108. Sérgio Antonio de Marques Gonçalves
109. Sérgio Eduardo Vieira Santos
110. Sérgio Piero Barone
111. Steppan Wolyne
112. Suely de Almeida Martins
113. Torben Eric Carlsen
114. Umberto Giuseppe Cordani
115. Xisto Teixeira Miralla
116. Walter Ruggeri
117. Walter Xavier
118. Wilson Tartuce Aun
119. Wolney Ricardo Penalva de Farias
120. Zaé Júnior



ca de Eddie

formação anentes, a nto, inclu- e o julga- Diretoria extraordi- qualquer sociedade.

o por uma andato de ocasião da s, também pposta por Vice-Presi- o. Fazem is órgãos

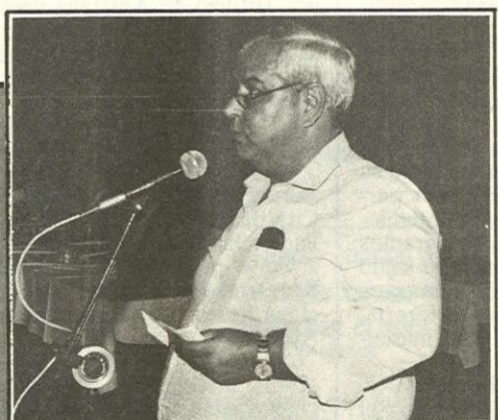

O Conselheiro Sergio E. Vieira dos Santos, sempre atuante

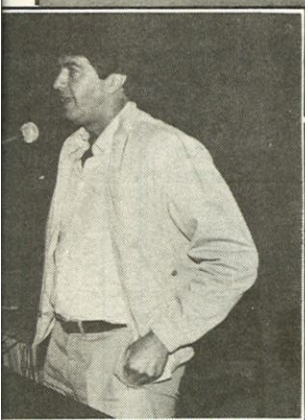

sangue novo de Emanuel Pedreira de Queiroz

ESPORTES

Ginástica Olímpica

No dia 15.05.88 o CLUBE PAINEIRAS DO MORUMBY, através do Setor de GINÁSTICA ARTÍSTICA, realizou o II FESTIVAL DAN'UP/ PAINEIRAS DE ESCOLAS DE GINÁSTICA ARTÍSTICA. O ponto alto desta realização foi o caráter formativo onde o fator culminante era a obtenção de novos valores através de uma atividade sadia e motivante. Apesar de todo o evento estar voltado para "GENTE PEQUENA" as proporções de tal atividade foram gigantescas, participaram do II FESTIVAL DAN'UP PAINEIRAS mais de 600 crianças na faixa etária dos 07 aos

13 anos, representantes de 23 escolas/ clubes e associações. Todos participantes receberam medalha comemorativa alusiva ao evento e no final a L.P.C. INDÚSTRIAS ALIMENTÍCIAS S/A - DANONE, distribuiu danone a todas as crianças presentes.

Tal evento atraiu ao clube mais de 2.000 pessoas que num período de 5 horas viveram a GINÁSTICA ARTÍSTICA.

A todos os envolvidos, nosso muito obrigado e em especial nossos agradecimentos a FEDERAÇÃO PAULISTA DE GINÁSTICA, pela pre-

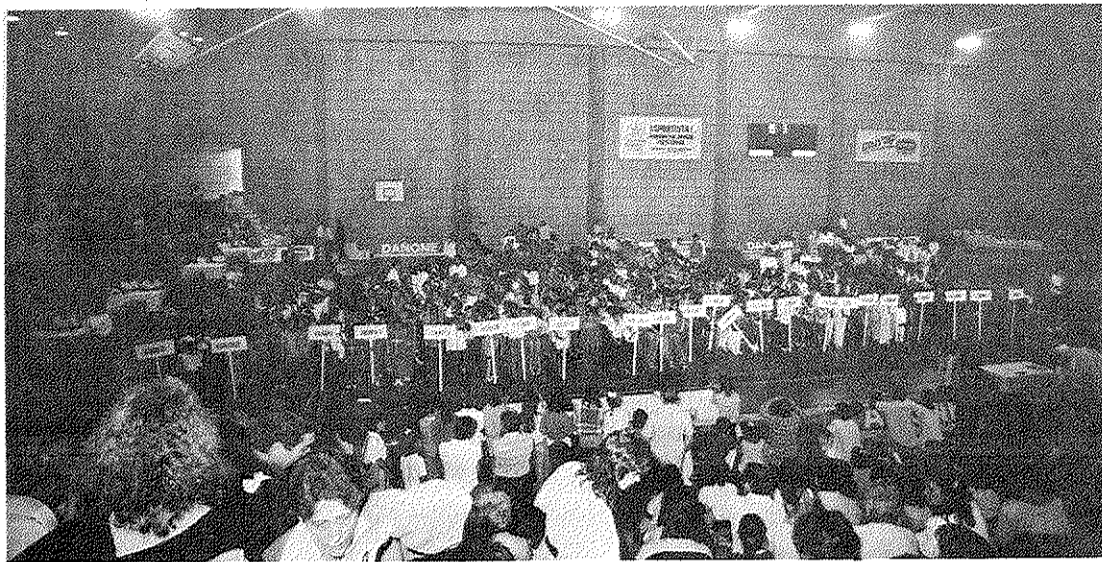

sença do grupo de arbitragens, que contribuiu de forma marcante nesta realização.

Parabéns às atletas da Equipe MIRIM "C", pelo quinto lugar obtido no Cam-

peonato Aberto de G.O. Cat. MIRIM "C", mesmo disputando o torneio com a Equipe incompleta.

O número de Equipes participantes foi 14.

Parabéns mais uma vez às atletas e Técnicos.

FUTEBOL DE SALÃO

Campeonato Brasileiro no Paineiras

* O CLUBE PAINEIRAS DO MORUMBY, através do seu setor de FUTEBOL DE SALÃO e FEDERAÇÃO PAULISTA DE FUTEBOL DE SALÃO/ CONFEDERAÇÃO BRASILEIRA DE FUTEBOL DE SALÃO estarão realizando no período de 02 a 09 de Julho no CLUBE PAINEIRAS DO MORUMBY o CAMPEONATO BRASILEIRO DE FUTEBOL DE SALÃO - CATEGORIA INFANTIL. Trata-se de um evento de grande significação e para cobrir tal realização teremos o apoio da TV RECORD, que televisionará ao vivo o jogo inaugural, além dos jogos de final. Convidamos a todos para prestigiar a solenidade de abertura que se realizará no dia 02.07.88 às 16:30 horas no ginásio velho.

O Paineiras no Metropolitano

* O Setor de FUTEBOL DE SALÃO do CLUBE PAINEIRAS DO MORUMBY, das 05 Categorias que estão disputando o CAMPEONATO METROPOLITANO, classificou 03 para as fases finais. Embora o desempenho das Categorias pré-mirim e infante tenha sido bom, não foi o suficiente para classificá-las para a fase final. As Equipes fralda/mirim e infantil foram mais felizes e após uma campanha brilhante, conquistaram o direito de passar para as disputas finais. Todo o Setor está confiante e se depender da vontade de nossos garotos, vêm medalhas por aí...

RECREAÇÃO E LAZER

I PAINEIRÍADA

Formem suas equipes e inscrevam-se na Secretaria de Esportes. Os jogos serão à noite e finais de

semana a partir das 9h00. Idade: 18 a 34 anos Período: 11/06 a 19/06.

IX OLIMPIADA DOS COROAS

Estão abertas até 30 de junho, as inscrições individuais para a IX Olimpíada dos Coroas, que neste ano poderá dar posse definitiva do troféu à Equipe Obaba, caso a mesma venha a vencer a competição.

Após definidos os nomes de equipes que participarão da Olimpíada, os mesmos serão afixados no painel do Depto. de Esportes, para que os interessados em participar nas equipes possam identificar suas opções.

Os coordenadores de equipes poderão organizar seus grupos para agilizar as inscrições.

As equipes serão compostas por um mínimo de 40 participantes (20 homens e 20 mulheres) e o máximo de 80 participantes (40 homens e 40 mulheres).

Os interessados deverão ter acima de 35 anos, e as mulheres, acima de 30 anos.

Participem e prestigiem!

Tênis

Desde o dia 05/04 a equipe do Tênis do Clube Paineiras do Morumby vem representando o mesmo Torneio Interclubes de Idades nas seguintes categorias:

12 ANOS FEMININO

Maria P. Bianco, Flavia Almeida

12 ANOS MASCULINO

Richard Brotowisc, Paulo Oliveira, Fabio Guimaraes e Rubens Rejowski.

14 ANOS FEMININO

Elza Comino, Stella de Paula e Bianca Brostowisc.

14 ANOS MASCULINO

Arnaldo Curvello, Erick Gomes, Danilo Pereira, Pedro Zanoni, Luiz Oliveira e Roberto Cantoni.

16 ANOS FEMININO

Elza Comino, Adriana Barreta, Janaina Mercadante e Stella de Paula.

16 ANOS MASCULINO

Carlos C.C.A. Oliveira, Sergio Naufel, Sergio P. D'Amorim, Fabio Carvalho, Rafael F. Couto e Manoel de B. Correia.

18 ANOS FEMININO

Paula P. Piazza, Adriana Barreta, Elza C. Comino e Janaina Mercadante.

18 ANOS MASCULINO

Jaime O. Oncins, Carlos C.C.A. Oliveira, Sergio Naufel, André Freitas, Sergio D'Amorim e Rafael F. Couto.

Trata-se de um Torneio tradicional pela rivalidade representada pelas disputas entre os Clubes da Capital e Interior, que pleiteiam a participação caso vencedores no Torneio Interclubes Brasileiro. Para tanto já nos consagramos CAMPEÕES na categoria 18 anos feminino tendo ao Esporte Clube Pinheiros assegurado nossa participação para o Brasileiro da referida categoria; nas categorias 16 anos feminino e 16 anos masculino estamos nas finais.

Desde o dia 16/04 está sendo realizada no Rio Grande do Sul (Porto Alegre) a Copa Centro-Sul que reúne atletas que representam seus respectivos estados, sendo a escolha dos tenistas de cada

estado feita pela Federação do Estado baseado no Ranking. Assim contaremos com a representação pelo estado de São Paulo dos seguintes atletas do Paineiras: Adriana Barreta, Elza Comino, Paula Piazza e Jaime Oncins.

Desde o dia 27/04 está sendo disputada em Joinville a Copa Joinville com os melhores tenistas de cada estado por categoria sendo que o Paineiras terá como representantes: Adriana Barreta, Elza Comino, Paula Piazza, Janaina Mercadante, Carlos C.C.A. Oliveira, Erick Gomes, Pedro Zanoni e Sergio Naufel.

Notícias frescas da participação da atleta Roberta Burzagli no Circuito Profissional Feminino (Europa).

Embarcou com destino a Roma no dia 23/03 onde participou dos Torneios pela Itália a saber: Roma, Caserta, Antopaccio e Milão. Sendo que por sua excelente atuação foi convidada a participar do Torneio Bonfiglio na categoria 18 anos; equivale a um Torneio Mundial da Categoria.

Também recebeu convite para participar de um Torneio na Austrália de 18 anos feminino.

Tem como pretensões conseguir resultados satisfatórios que lhe garantam sua participação no Juvenil de Roland Garros para conseguir entrar no Ranking Feminino Internacional.

Sua volta está prevista para o final de maio.

Participação dos atletas Jaime Oncins, Alexandre Oncins e Eduardo Oncins do Torneio City-Bank Dinner's Classic de praia na cidade do Rio de Janeiro onde Jaime recebeu Wild-Card para a chave principal e perdeu para Cássio Motta. Seus irmãos caíram no qualifying em sua última etapa. Restou a participação em dupla de Jaime/Alexandre.

Os atletas Eduardo Oncins e Alexandre Oncins estão embarcando destino à Europa agora no mês de abril para participar de torneios que lhe garantiram pontos no Ranking A.T.P. e I.T.F.

SNOOKER

Continua o XII Torneio de Snooker, que conta com participação de 104 associados.

A fase final se inicia em 07 de junho e a grande final será em 19.06 à tarde.

RECREAÇÃO

As matrículas para os cursos de Ginástica Masculina, Ginástica Feminina, Condicionamento Físico, Ginástica Aeróbica, Karatê, Judô e Yoga, estarão abertas para os alunos antigos, durante o período de 21 de junho a 02 de julho de 88; após esta data os alunos antigos que não fize-

CURSOS:

rem matrícula, ficarão sujeitos a lista de espera.

Os alunos novos e os alunos antigos (que não tenham feito matrícula no período de 21/6 a 02/7) poderão inscrever-se de 09 de junho a 13 de agosto de 88.

PROGRAMAÇÃO DO MÊS

SEXTA NOBRE

03/06 - Conjunto Las Vegas
17/06 - Musical Charm e Pagode "Vida Vadia"
24/06 - Conjunto Musical Lorens

Obs. Dia 10 de junho não haverá Sexta Nobre devida à realização da festa do Dia dos Namorados

BOATE JOVEM

04 e 18/06 e 02/07
Às 22 horas na Boate

TEATRO
22 a 26/06 - Bilbao,
Via Copacabana, de
Oduvaldo Vianna Filho
Grupo de Teatro do Paineiras
21 horas

VIDEOCLÁSSICOS ALMADÉN
15/06 - AIDA, de Verdi,

com Luciano Pavarotti
20:30 horas

CINEMA
Horário das Sessões
Sextas-feiras, às 21 horas
Sábados e domingos, às 15, 17 e 19 horas

ADULTOS
04 e 05/06 - Justiça Selvagem
10, 11 e 12/06 - Os dois Super
Tiras em Miami

17, 18 e 19/06 - Eu, Você
Ele e os Outros
24, 25 e 26/06 - Academia de Gênios
INFANTIL

04 e 05/06 - Ursinhos Carinhosos II
11 e 12/06 - Os Dois Super
Tiras em Miami
18 e 19/06 - Eu, Você
Ele e os Outros
25 e 26/06 - Academia de Gênios

DEPARTAMENTO SÓCIO/CULTURAL

Cursos promovidos pelo Clube

- **Atualização Cultural** - profª Carmem Morato mensalidade: Cz\$ 1.000,00 (a 1ª mensalidade no ato da matrícula) aulas às 6ªs. feiras das 14h00 às 17h00, na sala de cursos.
- **Tapeçaria** - profª Clélia mensalidade: Cz\$ 800,00 (1ª mensalidade no ato da matrícula), aulas às 4ªs feiras das 14h00 às 17h00, na sala de cursos.
- **Dança de Salão** - profª Manteiga mensalidade: Cz\$ 800,00 (1ª mensalidade no ato da matrícula), aulas às 4ªs feiras às 20h30 na sala de ginástica.
- **Tricô e Crochê** - Profª Shirley mensalidade: Cz\$ 200,00 (1ª mensalidade no ato da matrícula), aulas às 5ªs feiras das 15h00 às 17h00, na sala de cursos. Promovido pela PINGUIN.

Curso de Sobremesa Dietética

Dia 15 de junho - das 14h30 às 17h00
Profª Maria do Carmo
Local: Restaurante das Cúpulas
Inscrições no Depto Sócio/ Cultural
Preço: Cz\$ 600,00 por pessoa, incluindo apostila, degustação e material.

Curso de Fondue

(queijo, chocolate, carne e camarão)
Profª Maria do Carmo
Local: Restaurante das Cúpulas
Inscrições no Depto. Sócio/ Cultural
Preço: Cz\$ 500,00 por pessoa, incluindo apostila, degustação e material.

Cursos oferecidos pelo Clube

- **Artes Plásticas** - com profª. Nenê - cursos de xilogravura, pirogravura, pintura a frio (cerâmica), pintura em porcelana, vitral, espelho, tela a óleo, pastel, aquarela e desenho.
- aulas de terças - 9h00 às 1h00 - artes plásticas
quartas - 9h00 às 11h00 - porcelana
quintas - 13h30 às 14h30 - desenho
sábados - 14h30 às 17h00.
na sala de artes plásticas.
- **Violão** - com prof. Rezende
- curso para iniciantes - 3ªs. ou 5ªs das 14h00 às 15h00, 5ªs. às 19h00.
- **Teatro** - com prof. Ademir
- aulas aos sábados das 14h30 às 16h30.
- **Coral** - com maestro Rizzo
- aulas às 4ªs feiras às 20h00, na sala de violão e coral.
- **Ballet, Jazz e Sapateado** - horários com as professoras, Lígia, Márcia, Denise, Rosana Fortunato, Rosana Paranhos e Sílvia na sala de ballet.

MANEQUIM E BOAS MANEIRAS

Participamos a formatura das Manequins no dia 28 de junho de 88 às 21h00. Contamos com a sua presença. Maiores informações no Depto. Sócio/Cultural.

FESTA JUNINA

Venha participar mesmo! de nossa gostosa festa junina, organizando uma das barracas a serem instaladas. Um pouco de trabalho e muito divertimento. Maiores informações no Depto. Sócio-Cultural.

Inscrições Abertas para a Quadriilha

GINÁSTICA AERÓBICA
E LOCALIZADA, GINÁSTICA
PARA IDOSOS

"Aulas particulares".
Profissional de Ed. Física especializado. Professor da Academia "Galpão 35".
Contactar: Jullisson após às 21h00. Tel.: 61-1138.

MÚSICA

Aulas particulares de piano, flauta doce e contralto. Para crianças e adultos.

Professora Andrea

Tel.: 212-2189/ 814-1804
(recados)

PONTO & ARTE

Colchas, cortinas, almofadas, Matelassê - Aplicações

R. Fernandes Moreira, 705
Chác. Sto. Antônio.
Tel.: 523-0866

TÍTULO

VENDE-SE/ ALUGA-SE

Oswaldo Martella

Tel.: 61-1808
241-8509

ANÚNCIOS

AULAS PARTICULARES

Português I e II graus
Tel.: 246-1118
Falar com Elizabeth.

SO BOLO DE
CHOCOLATE E BRIGADEIRO

Para crianças, adultos e escolas. Decorados ou cortados em pedaços e embrulhados em papel alumínio. Embalagens especiais para congelar.
Tel. 241-6398

Maria Helena - Ateliê de Costura
ROUPAS FINAS SOB MEDIDA

Av.: Morumbi, 4670
Tel.: 843-5301

DISNEYWORLD E
EPCOT ECONÔMICO

Conheça o plano da DIMENSÃO TURISMO para julho de 88. As FERAS DA DISNEY esperam por você.
Tratar c/ Luis Felipe. Tel. 64-4029 a partir das 13:00 h.

DULCE GRACIA
ALONSO MORON
PSICÓLOGA CLÍNICA

CRP-8229/06
Aconselhamento Psicológico - Psicoterapia Individual Adolescentes e Adultos
Consultório: R. Estado de Israel, 99 - V. Clementino - SP. Tel.: 572-1178 Titulo nº 3967.

BATE PRONTO

Futebol Soçaite

- Aluguel de quadras para Festas de Aniversário

Proximo ao Shopping Morumbi
Tel.: 246-3902

CLÍNICA MÉDICA

Dra. ESTELA M. LIMA
Crm. 52696

Tratamento de Obesidade, Dietético, Medicamentoso, Psicossomático.

R. Manoel da Nóbrega, 2064
Ibirapuera - Fone: 887-8845

FRALDA DESCARTAVEL

Qualquer tipo, qualquer quantidade. Entregamos a domicilio. 247-3103

Vende-se ou aluga-se título do Paineiras. Motivo: Viagem. Tratar direto c/ sócio. Da. Hilda ou Sr. Pereira, 217-7450 - hr. coml.

TÍTULO VENDE-SE.

Tratar Carlos Eduardo. Tels.
530-4294 coml, 814-1739 resl.

VENDE-SE TÍTULO

Informações:
Tel.: 427-2386

ALUGA-SE TÍTULO

Fone: 0172 - 215567 (todos os dias)
ou 259-3054 (segundas e terças)

PELOS CANTOS DO CLUBE

* Mais um grande acontecimento social, a festa "Uma Noite no Caribe" reuniu todo o "grand monde" paineirense, lotando inteiramente, e com muita antecedência, nosso maior salão. Só para conferir, ao todo 874 pessoas, das quais 728 associados e apenas 146 convidados.

No Salão Nobre transformado num grande transatlântico - ouvimos dizer que alguns até sentiram um pouco de enjôo, apesar do mar calmo - toda a equipe da Linea Costa ofereceu aos presentes um magnífico show de bordo, animado pela música do conjunto Star Five Internacional, e pela apresentação dos conhecidos mágicos Vick e Fabrini, e do conjunto típico caribenho Harold Anderson & Caribbean Night. Nos intervalos, a presença alegre do mestre de cerimônias Carlos Cambraia convocando os "passa-

geiros" para as brincadeiras usuais e transformando a noite numa festa muito agradável. Principalmente para quem acabou contemplado com o grande prêmio da noite - sorteio de uma cabine dupla para um cruzeiro marítimo de 7 dias no Caribe, mais passagem de ida e volta a Miami, oferecidas pela Linea Costa e Agaxtur, patrocinadores do evento - e que coube aos realmente "sortudos" Sylvia e Geraldo Smith.

Para completar e sustentar a animação, um buffet tropical de nível transatlântico, desde os coquetéis exóticos, o excelente camarão no abacaxi, pratos frios e quentes mil e deliciosos, sem falar na sobremesa que fez muito atleta abandonar temporariamente o penoso regime.

Mais um tento lavrado pelos Departamentos Sócio-Cultural e de Serviços.



Francine e Paulo do Carmo entre os amigos e diretores Rosana e Jorge Pagura, Eneida e Eddie Bari, Célia e Luiz Pardini



Sempre animados Clery e Edmundo Callia, Rosa e Rubens Eichenberger



Niuza (agora Diretora Sócio-Cultural) e Júpiter, Cristian e Mário Grecco e Arnaldo Zanatta (nosso Diretor de Serviços), numa mesa onde o tema foi seguramente o sucesso da festa



Márcia e Sérgio Barone (bem mais calmo depois de saborear o segundo coquetel... de camarões), Marisa e Walter Roriz, Rose e Nazir Sabbag (escondendo-se da câmera, Nilza e Silvio Rodrigues Jr.)



Marcando sua presença Regina e Anselmo Frederico, Gilda e João Adamo



Numa mesa onde certamente predominou o tema olímpico, Rosângela e Emanuel Queiroz, Élide e Luís Lucas, Maria Lúcia e nosso maratonista mor Roberto Rodrigues, Silvana e José Lopes



Dominando a pista de danças, e do show, Iara e Piazza, Maria e Odair Clemente, Dircinéia e Armando Marchi, Penha e Vazzoler



Maria Eulália e Sérgio Paiva, Cleide e o magistrado Omar Cais, recentemente guindado ao Tribunal Regional Eleitoral (Parabéns!), Stella e Luís Carlos Cyrillo e amigos



Cercados por convidados e amigos Ana Maria e Nelson Sylvarolli, Secretário do Conselho



Lídia e Maurício Sita (cadê o vinho na mesa?), Lilian e Wilson Freua

* Foram também coroadas de grande sucesso as primeiras três apresentações dos Videoclássicos Almadén, realizadas em março, abril e maio. Sem contar o privilégio da degustação gratuita, a que todos se dedicam com afinco no intervalo, os espetáculos têm agradado bastante aos associados, revelando um espaço cultural que não pode deixar de ser aproveitado. Próximo espetáculo, a ópera Aída, com Luciano Pavarotti. Dia 15/06. Não se deve perder!

* O torneio interno de snooker, em pleno andamento, porque reúne grande número de nossos mais tradicionais associados, constitui-se num acontecimento esportivo de primeira ordem dentro de nosso Clube, envolvendo a muitos no esforço de conseguirem um lugar de destaque no quadro de nossos melhores jogadores. A propósito, segundo ouvimos de experiente praticante da modalidade, está sendo muito elogiado o inteligente sorteio realizado pelo Mansur, Diretor do Departamento, para a distribuição equilibrada dos competidores pelas chaves do campeonato.