

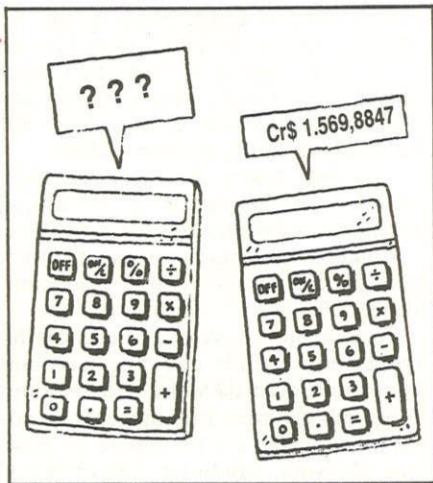

# folha do PAINEIRAS

**JUNHO 92**

ÓRGÃO INFORMATIVO DO CLUBE PAINEIRAS DO MORUMBY



### O VALOR DO BTN/TR DE MAIO É CR\$ 1.569,8847

Anote o valor das mensalidades mais freqüentes a serem pagas através da rede bancária até o dia 5 ou, no Clube, sem acréscimo, até o dia 15:

Dependentes maiores de 18 anos	Quantidades BTN/TR	Mensalidades em Cr\$
—	183,47	288.026,75
1	246,19	386.489,91
2	308,92	484.968,78

### MAIOR SEGURANÇA PARA OS ASSOCIADOS

Pedimos a todos que providenciem suas carteirinhas magnéticas e conservem-as com muito cuidado, sem dobrá-las ou riscá-las. A partir do dia 9, as catracas eletrônicas da Portaria Social estarão ligadas *on line* com a Tesouraria. Contamos com a compreensão e colaboração dos sócios, no sentido de regularizarem sua situação junto ao Clube. Tal medida visa apenas a tranquilidade da família paineirense.

### FESTANÇA NO ARRAIÁ

Não percam no dia 27 de junho, sábado, a partir das 15 hs, o maior arrasta-pé regado a quentão e vinho quente, cheio de jogos e brincadeiras pra santo nenhum botá defeito. Quem não é sócio também está convidado.

## A MEDALHA DE OURO É NOSSA



A equipe de polo-aquático infanto-juvenil do Paineiras (16/17 anos) sagrou-se campeã-estadual e brasileira/92, após ter disputado com os mais importantes clubes de São Paulo (capital e interior), Rio de Janeiro, Brasília e Goiás.

Os responsáveis por essa vitória são: Luis Salém, Fernando Sita, Manoel Levy, Roberto de Lima, Eduardo de Barros, Marco Avanzi, Luis Torrado, Leonardo Cardoso, Frederico Souza, Pedro Lima, Gustavo Salim, João Gervastoski, Nure Saad Júnior, Aginaldo Pettinati, Evandro Teixeira e Nilton Bastos.

## OS BONS PROGRAMAS DE JUNHO

- Assistir à estréia da peça "Nossa Vida em Família"
- Torcer pelas veteranas do volei no Torneio Aberto, de 2 a 14
- Levar as crianças para ver o espetáculo de mímica, dia 13, às 15 hs
- Participar do Campeonato Interno de Snooker, dia 13
- Sambar com Mara Rubia, na última Sexta-Nobre do mês

### Paineiras Camp

Já estão abertas as inscrições para os baixinhos de 4 a 12 anos que queiram participar das atividades do tradicional acampamento interno que, neste ano, se estenderá de 21 a 26 de julho. Podem se inscrever também os amiguinhos dos sócios.

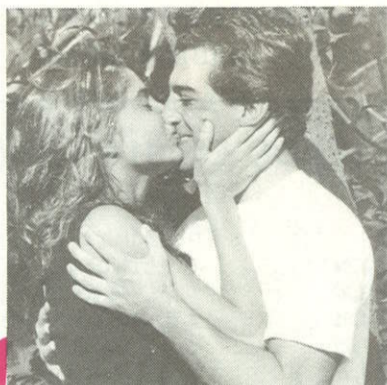

Fernanda Carvalho e Paulo Miguel



Clesio e Carolina Scabello



Darci e Eliane Santos

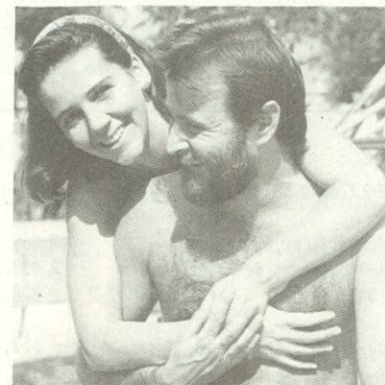

Graziela e Eduardo Freire



### Namoro no Paineiras

E viva o amor!!!! Para homenagear este mês, nossa reportagem saiu à campo e achou belos casais. Carolina, 59 anos e Clésio, 64, defendem que namorar não tem idade. Graziela, 30 anos, e Eduardo, 41, entre 'idas e vindas', estão juntos há 14 anos. Fernanda, 19 anos e Paulo Miguel, 20, estão na fase áurea: simplesmente namoram. Casamento nem pensar, por enquanto! Maria Eliane e Darci já completaram Bodas de Namoro...

### Bazar dos Namorados

A partir dos dias 6 e 7 de junho os namorados já podem trocar presentes comprados no Bazar, que será instalado no Saguão do Clube.

### 12 de Junho

Continuando no embalo, nada melhor que participar do jantar-dança à luz de velas, que será servido no salão nobre, na noite mais amorosa do ano.



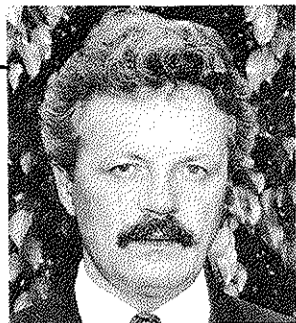

## A Palavra Do Presidente

Esta Diretoria, que está bem próxima do término de seu mandato, vem fazendo um esforço grande para manter o Clube funcionando de maneira adequada e com um nível condizente com os anseios da família paineirense.

Somos diariamente abordados sob vários aspectos e procuramos, na medida do possível, encaminhar os diferentes assuntos da maneira mais racional e lógica. No início do ano tivemos uma solicitação muito intensa quanto à cobrança das taxas de manutenção e obras fixadas. Nessa oportunidade, de forma transparente, colocamos os diferentes aspectos e problemas que elevaram o orçamento, mostrando que não tínhamos condições, naquele momento, de fornecer todos os dados e informações sobre o comportamento dos gastos relativos, principalmente, às taxas e impostos governamentais, folha de pagamento e seus insumos, custos de manutenção e outros, pois seria prematuro qualquer deliberação antes do primeiro quadrimestre. Após esse período conseguimos, através de medidas administrativas, renegociar prazos com

fornecedores, racionalizar gastos e melhorar nossos rendimentos junto aos bancos. Agora temos uma visão mais atual e melhor dimensionada. Com isso poderemos repassar aos associados os ganhos adquiridos, minimizando o sacrifício que cada associado tem feito para pagar sua contribuição.

No terceiro trimestre deste ano, através de um esforço conjunto com o associado, esta Diretoria poderá administrar nosso dia-a-dia dentro de um prazo maior para o recebimento das mensalidades (dia 15 de cada mês), seja a cobrança feita na Secretaria do Clube ou na rede bancária. Isto corresponde, de certa forma, a um desconto nas mensalidades. Caso se configurem novas e melhores condições obtidas por esta Diretoria junto aos fornecedores ou prestadores de serviços, prontamente repassaremos o benefício aos associados. Quero de forma pessoal e em nome do Clube Paineiras do Morumbi agradecer publicamente ao nosso associado Dr. João Gonçalves, hoje no exercício da Superintendência do INSS, em São Paulo. Nosso associado não tem medido esforços no sentido de dar soluções ao problema vivido pelos clubes amadores, esportivos e sociais de São Paulo, relativo às contribuições cobradas pelo INSS, valorizando junto às autoridades competentes a importância do esporte amador — que é basicamente sustentado pelos clubes amadores e seus associados.

### FOLHA DO PAINEIRAS

Órgão dirigido aos Associados do Clube Paineiras do Morumbi  
Av. Dr. Alberto Penteado, 605  
Morumbi - São Paulo - SP - CEP 05678  
- Tel.: 842-2777

#### Diretoria Executiva:

**Presidente:** Carlos Roberto Vazzoler  
**1º Vice-Presidente:** Sérgio Barone  
**2º Vice-Presidente:** José Lopes Neto  
**Secretário:** Alvaro Marques Júnior  
**Tesouraria:** Sebastião Luis da Silva Filho (Diretor Adjunto)

#### Conselho Deliberativo:

**Presidente:** José Rubens Elias de Godoy  
**Vice-Presidente:** Nelson Ruy Silvarolli  
**Secretário:** Renato Cruz Lessa

#### Conselho Fiscal

**Presidente:** Ênio Ribeiro da Silva  
**Secretário:** João Fernando Berlowitz  
**Membros Efetivos:** José Brandão de Oliveira, Milton Notrispe, Reinaldo da Costa Loureiro

#### Comissão de Sindicância:

**Presidente:** Sérgio Eduardo Vieira Santos  
**Secretário:** Elias Mendes Alves  
**Componentes:** Antonio Bittar, Benjamim Dias e João Oliveira Neto

#### Comissão de Julgamento:

**Presidente:** Nelson Ruy Silvarolli  
**Secretário:** Samuel Tufano  
**Componentes:** José Gaspar Franceschini, Remy Nogar, Pedro Dias Lima

#### Departamento de Divulgação:

Anna Elvira Zauli (Diretora)  
Repórter: Débora Ferreira  
Fotografias: Depto. de Divulgação

Composição, past-up, fotolito e impressão:  
PAZ - fone: 280-0545

## NOTÍCIAS DO CONSELHO

### Reunião Ordinária de 27 de abril

Por força do Estatuto Social, o Conselho terá este ano quatro reuniões ordinárias. Uma para deliberação sobre as contas do ano anterior, outra para eleição da Diretoria Executiva e do Conselho Fiscal, outra para posse dos eleitos e outra para estudo e deliberação do Orçamento e Plano de Obras para o próximo ano. Todas as demais reuniões são extraordinárias.

No dia 27 de abril a reunião ordinária foi convocada com a seguinte ordem do dia: "Conhecimento e discussão do Relatório, do Balanço Patrimonial, da Demonstração da Receita e Despesas e Contas prestadas pela Diretoria Executiva, relativas ao exercício de 1991, bem como o Relatório e o Parecer do Conselho Fiscal, e deliberar sobre tais peças."

Abertos os trabalhos, o presidente José Rubens Elias de Godoy colocou em votação a ata da reunião do dia 24.2.92, que foi aprovada com algumas retificações. O Secretário Renato Lessa leu os papéis encaminhados à Mesa e as justificativas de falta dos conselheiros. No expediente usaram a palavra os Conselheiros Moacir P. Ferreira, Alberto Pereira, Eduardo Berger, Abel de Lima Filho,

Miguel Garde Filho, Catharina P. Nogueira, Agostinho P. de Freitas e Clayton Branco. Pediram esclarecimentos os Conselheiros Sérgio A. Martins e Pedro Lima. Ainda no expediente manifestaram-se o presidente da Diretoria Executiva Carlos Roberto Vazzoler e o presidente do Conselho Fiscal, Ênio Ribeiro da Silva. Na ordem do dia falaram os Conselheiros Nelson T. Barth, Paulo do Carmo, Miguel Garde Filho, Sérgio A. Martins, Alberto Pereira, Carlos Letti de Callis e o presidente da Diretoria Executiva Carlos Vazzoler. Houve apartes dos conselheiros Clayton Branco, Ênio Ribeiro da Silva e Piergiorgio Helzel.

Os Cons. Alberto Pereira e Giancarlo Lolli levantaram questões de ordem que foram resolvidas pelo presidente da Mesa.

Colocado em votação, o assunto da ordem do dia foi aprovado por unanimidade.

Assinaram o Livro de Presenças 68 conselheiros, sendo que 5 se retiraram com autorização da Mesa, 5 são ex-diretores impedidos estatutariamente de votar nessa sessão e o presidente da mesa que não vota, dando um total 57 votos a favor.

## ELEIÇÕES PARA O CONSELHO FISCAL

No próximo dia 3 de agosto, o Conselho Deliberativo vai se reunir para eleger a Diretoria e o Conselho Fiscal para o biênio 1992-1994.

Para a Diretoria Executiva devem ser inscritas chapas completas. Para o Conselho Fiscal as candidaturas são individuais. O Conselho Fiscal é composto de 5 (cinco) membros e 3 (três) suplentes. Qualquer associado poderá candidatar-se desde que cumpra as exigências do Estatuto do Clube e Regimento Interno do Conselho.

Se você estiver interessado procure conhecer maiores detalhes, e lembre-se que a inscrição deve ser feita na Secretaria do Conselho até 20 (vinte) dias antes do pleito.

### BALANCETE ENCERRADO EM 31-03-92 (em cruzeiros)

ATIVO		PASSIVO	
<b>CIRCULANTE</b>	<b>9.742.142.170,94</b>	<b>CIRCULANTE</b>	<b>798.978.406,90</b>
Disponibilidades	491.562.913,37	Fornecedores	197.702.230,56
Creditos	9.153.202.884,81	Salários/Encargos	290.404.274,16
Estoques	64.104.697,79	Contas a Pagar	126.316.824,34
Despesas Antecipadas	33.271.674,97	Credores Divs-Obras	84.510.694,78
		Res.s/Tit.Patrim.	39.338.000,00
<b>PERMANENTE</b>	<b>60.373.630.055,34</b>	Provisoes	60.786.383,06
Imobilizado	60.373.629.634,22		
Investimentos	421,12	<b>RESULTADO ANTECIPADO</b>	<b>31.278.262,00</b>
<b>T O T A L ...</b>	<b>70.115.772.226,28</b>	<b>PATRIMONIO LIQUIDO</b>	<b>60.210.016.971,40</b>
		Valores Patrimoniais	60.190.056.454,71
<b>REALIZACAO DO EXERCICIO</b>		Result.Operacional	19.960.516,69
Receitas de Manutencao	2.365.827.903,73	Exerc.Anteriores	(306.334.882,10)
(-) Despesas de Manutencao	2.039.532.504,94	Exerc.Corrente	326.295.398,79
<b>VARIACAO</b>	<b>326.295.398,79</b>	<b>RECEITAS PENDENTES</b>	<b>9.075.498.585,98</b>
Receitas Patrimoniais	277.134.155,65		
(-) Aplic.Ativo Permanente	317.577.576,57	<b>T O T A L ...</b>	<b>70.115.772.226,28</b>
<b>VARIACAO</b>	<b>(40.443.420,92)</b>		

SEBASTIAO L. SILVA FILHO  
Diretor Adj.Tesoureiro

MARIDALVA T.SANTOS  
CRC.SP 103.670

## CULTURA & SOCIEDADE

A cultura é o conjunto dos padrões de comportamento, de valores materiais e espirituais característicos de uma sociedade, de uma civilização. A conjugação do comportamento e das necessidades materiais, são elementos da individualidade ou da coletividade, dependentes do grau de amadurecimento da espiritualidade do homem.

Estar recebendo ou procurando informações nem sempre é estar se formando. A formação é condição, que além dos princípios racionais que levam o homem a desenvolver seu talento técnico, condicionam o seu amadurecimento emocional. Não é possível estarmos bem preparados para a luta da vida sem a aproximação do binômio razão/emoção. Este estadió só se alcança não com informações, mas com formação geral e humanística.

O domínio da técnica sobre o conhecimento das artes limita o resultado, pois a sensibilidade, a intuição e a criatividade, que dão vida às nossas razões, estarão ausentes.

Todos nós somos responsáveis — como cidadãos ou cidadãs, pais, dirigentes, colaboradores — pois somos formadores de opinião na formação de nossos filhos, de nossos colaboradores. Portanto, devemos lutar pela cultura geral humanística em nossas famílias e instituições. A tradição, a estabilização e o equilíbrio das mesmas só ocorrem onde há cultura.

Senhores, amigos e associados paineirenses, lutem em suas famílias, empresas, associações, clubes e em todos os lugares pelo desenvolvimento da cultura.

**Waldir Inácio**

# PROGRAMAS

## CINEMA

**TOP GANG - ASES MUITO LOUCOS**  
Comédia - Livre

A história de um tenente comandante que leva um piloto bonito, com um potencial heróico para uma perigosa missão, cujo nome em código é 'Pica Adormecida'.  
Dias 16, 17 e 18.



**DE FRENTE PARA O PERIGO**  
Suspense - 14 anos

Durante uma viagem de 20 horas, em um trem em alta velocidade, um homem e uma mulher enfrentam muitos riscos, incluindo o de brincar de esconde-esconde com um assassino.  
Dias 19, 20 e 21.

**JURAMENTO DE SANGUE**  
Drama - 18 anos

No final da Segunda Guerra Mundial, após a rendição do Japão às Forças Aliadas, o Exército Australiano começa a perseguir criminosos de guerra japoneses.  
Dias 23, 24 e 25

**DE VOLTA À LAGOA AZUL**  
Romance - 10 anos

Um casal de jovens que viveu toda vida em uma ilha isolada e descobre sozinho o amor, tem seu dia-a-dia alterado quando um navio aparece e os obriga a travar contato com a civilização pela primeira vez.  
Dias 26, 27 e 28



INFANTIL

**ESQUECERAM DE MIM**  
Dias 20 e 21

**O MUNDO MÁGICO DOS MUPPETS**  
Dias 27 e 28

Atenção: os horários dos filmes estão sujeitos a alterações, uma vez que o Departamento Cultural pretende exibir os jogos do Campeonato Brasileiro de Futebol e as Corridas de Fórmula 1.

## TEATRO

### Paineirenses apresentam "Nossa vida em família"



Após quatro meses de ensaios, doze atores do Grupo de Teatro Adulto, dirigido por Ademar Martins, apresentarão aos associados o espetáculo "Nossa Vida em Família", do dramaturgo Oduvaldo Vianna Filho, nos dias 5, 6 e 7, 12, 13 e 14 deste mês. Às sextas e sábados o espetáculo será às 21 h e, aos domingos, às 20 hs.

Oduvaldo Vianna Filho, o Vianinha, um dos principais líderes do Teatro de Arena e do Centro Popular de Cultura (CPC), foi um

dos mais sensíveis dramaturgos brasileiros, captando a recente realidade

muitas delas voltadas para a família. Embora inspirada em um filme norte-americano,

casal de idosos, em precárias condições de sobrevivência, que é forçado pelos filhos a separar-se.



Elenco da peça reunido num intervalo dos ensaios

social, política e artística do país como ninguém fez. Ao longo de sua rica experiência humana escreveu cerca de quinze peças,

"Nossa Vida em Família" expõe graves conflitos de consequências sociais, como a desumana marginalização de um

O espetáculo será apresentado no palco do cine-teatro, que foi ampliado para esta apresentação. Em outubro, o grupo apresentará a peça no Festival Interclubes, do qual participam em média 25 grupos teatrais de todo o Estado. No ano passado, nosso grupo de teatro levou a maioria dos prêmios.

Oxalá o sucesso se repita neste ano!

## A inesquecível festa de maio

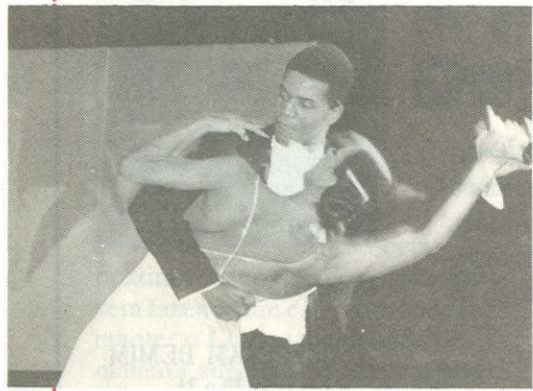

Fernando Bustamante, Jane Duboc e Pres. Vazzoler.

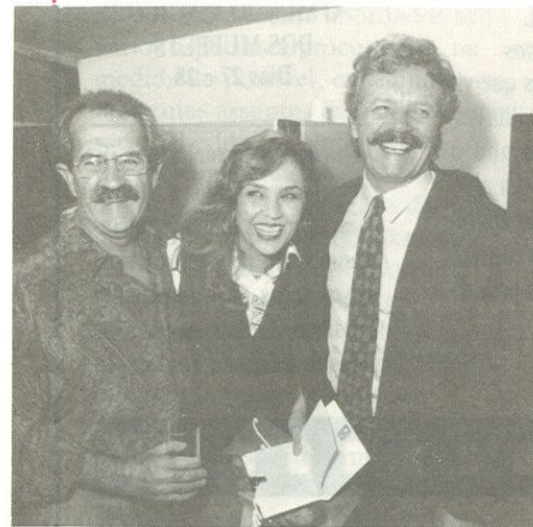

**A**pós encantar cerca de mil pessoas — que lotaram o Salão Nobre do Clube na noite de 8 de maio — Jane Duboc, emocionada, dizia no camarim que este tinha sido “o melhor show de sua vida”, referindo-se ao carinho do público paineirense, que aplaudiu-a em pé e pediu vários “bis”. Mesmo já tendo apresentado o show *Movie Melodies* em diversas capitais brasileiras e nos Club Mediterranée, Jane emocionou-se ao bisar o poutporri de músicas infantis do filme *Mágico de Oz*. A moderna versão black dada a *Home* (música desse filme) foi o ponto alto do show, que contou com bailarinos e projeção de cenas antológicas de filmes que marcaram época como *As time goes bye*, do filme “Casablanca” e *Some way in time*, do filme “Em algum lugar do passado”.

A decoração primorosa do Salão Nobre, com colunas de arranjos de flores iluminadas, imprimiu à noite o clima mágico e intimista sugerido pelo show.

Cena do show “Movie Melodies”

## SEXTA-NOBRE

**Dia 5** — O GRUPO SERESTA E SAMBA com bandolim e cavaquinho. Há mais de dez anos o conjunto interpreta sambas e chorinhos imortais de Jacó do Bandolim, Pixinguinha, Artur de Azevedo, entre outros. Vale a pena conferir.

**Dia 12** — SHINING BRASS BAND, especial para os românticos e eternos namorados. A magia de canções inesquecíveis como *Moolight Serenade*, *Begin the Beguine*, *In the Mood*, envolverá todos os casais nessa noite que promete ser a mais romântica do calendário paineirense. Uma big band instrumental, com 18 componentes, incluindo dois vocalistas, envolverá os namorados no clima dos Anos Dourados. Faça sua reserva com antecedência.

**Dia 19** — LACORTE. O organista e cantor está de volta entre nós com seu marcante estilo musical, que lhe

valeu recentemente o prêmio de Melhor Arranjador e Músico, dado pelo Júri da Ordem dos Músicos de São Paulo.

**Dia 26** — UM ESPECIAL DE SAMBA. Este é de encomenda para os apaixonados do ritmo. A noite inteira você vai poder dançar e acompanhar Carlinhos do Cavaco (às 21 hs); Aldo Bueno (às 22 hs); Mara Rubia (às 23 hs, dirigida por Ney Silva), Odair do Cavaco (à meia-noite e meia) e Só Pagode (à 1h30).



Mara Rubia: presença marcante na Noite Especial de Samba

## Griffe Laduarte entre nós



Maria da Penha Vazzoler e Ika Fleury



Regina Espindola e Marina de Sabrit

**A** apresentação dos modelos da coleção outono/inverno da atriz e estilista Regina Duarte e sua sócia Telma Monteiro fez sucesso entre as paineirenses.

Um desfile de nível internacional agitou o Salão Nobre do Clube, no último dia 5, gentilmente cedido ao Fundo Social de Solidariedade, presidido por dna. Ika Fleury. Presente ao evento, dna. Ika agradeceu “a enorme colaboração prestada pelo Clube Paineiras, tanto para a realização deste desfile — cujas verbas reverteram para o Fundo Social

de Solidariedade —, como pela contribuição dada pelos associados à Campanha do Agasalho”, que também foi promovida pelo Fundo de Solidariedade.

Entre outras personalidades, estiveram presentes ao desfile a Sra. Majuca Macedo, esposa do presidente da Caixa Econômica Federal, Ministro Murilo Macedo, Regina Müller Espindola, produtora de moda internacional e Marina de Sabrit, proprietária do badalado Spaguetti Music.

Entre os mais de 50 modelos apresentados, não faltou um charmosíssimo vestido de noiva. Os xadrezes também fizeram-se presentes na coleção Laduarte.

