

RP0107

Paineiras

Levanta que lá vem festança!

É a melhor Festa Junina de São Paulo

ROMANTISMO E BOA MÚSICA

Mafalda Minnozzi homenageia os namorados

PROTEJA-SE CONTRA A GRIPE

O Paineiras desenvolve campanha de vacinação

Q!BAZAR

OS MENORES PREÇOS NAS MELHORES MARCAS

ATÉ
DE 70%
DESCONTO

Buckman • Cavaleira • Cori • Crawford • Cumplice
Everlast • Fio a Fio • Green • Guaraná Brasil • John
L.Cook • Khelf • Lilica & Tigor • Mix Store • MOB
Niasi Chohfi • Oxtó • Parafinús • Paul & Shark
Planeta Bijoux • Polo Play • Polo USA • Replay
Rosa Chá • Sergio Gaz • Swatch • Siberian
TNG • Triton Eyewear • Vitamina • Vila Romana
VR Menswear • Wrangler • Wollner • Yachtsman
Zapping • Zara • Zoomp e muitas outras.

O barato da
moda é aqui.

Jockey Club

Av. Lineu de Paula Machado, 1263
(junto a ponte Cidade Jardim)

Estacionamento no local

Diariamente das 12h às 22h,
inclusive domingos e feriados.

Mais informações: www.qbazar.com.br



- 4** **Presidência**
Temos muito a comemorar
- 5** **Conselho**
Ponto-e-vírgula
- 6** **Ombudsman**
Agilizando o processo
- 8** **Esportes**
- 22** **Marketing & Comunicação**
Associada vai para a Ilha de Comandatuba
- 23** **Higiene e Saúde**
A importância da vacinação
- 24** **Dasp**
- 28** **Social**
- 33** **Depoimento**
Politização indevida
- 34** **Cultural**
- 47** **Responsabilidade social**
Valorização do menor
- 47** **Índice de Anunciantes**
- 48** **Central de Atendimento**
- 49** **Benefícios**
Só para associado
- 50** **Agenda**



A Revista Paineiras é uma publicação mensal dirigida aos associados do Clube Paineiras do Morumbi. Não nos responsabilizamos por opiniões expressas nos artigos assinados e pelo conteúdo de anúncios veiculados. Proibida a reprodução sem autorização.

CARTA DO EDITOR

Paineirenses

Chegamos ao meio do ano.

Tivemos um primeiro semestre repleto de realizações e conquistas sociais, culturais, esportivas, assistenciais e administrativas.

Todos, associados, diretoria, conselho e funcionários, merecem os nossos cumprimentos. Cada um fez a sua parte e contribuiu para tornar o Paineiras um dos melhores clubes de São Paulo.

Mas, não pára por aí. Há muito mais o que realizar e outro tanto que já está sendo executado. Veja, nesta edição, um pouco disso tudo.

Portanto, mãos à obra!

CLUBE PAINEIRAS DO MORUMBY

Av. Dr. Alberto Penteado, 605, Morumbi – São Paulo – SP – 05678-000 – tel.: 3779-2000
http://www.clubepaineiras.com.br – e-mail: atendimento@clubepaineiras.com.br

CONSELHO DELIBERATIVO

Presidente: Dulmar Vicente Lavoura | **Vice-Presidente:** Nelson Ruy Silvarolli
| **Secretário:** Nelson Terra Barth

DIRETORIA EXECUTIVA

Presidente: Waldyr Arid | **1º Vice-presidente:** Ariovaldo Fernandes Xavier Rabello | **2º Vice-presidente:** Luiz Antônio Dias Martins de Oliveira | **Secretário:** Sérgio de Almeida Martins

Tesoureiro: Mário Migliavada

DIRETORIA DE DEPARTAMENTOS

Assistência Social do Paineiras: Irene Chaves Arid

Esportes – Futebol: Rogério Marques da Silva | **Nado Sincronizado:** Jussara Maria Vieira Nogueira | **Natação Competitiva:** Rosely Blumke Adde | **Peteca:** Juliano de Oliveira |

Programação de Esportes: Rogers Baladi Rufino Pereira | **Snooker:** Júlio Ribeiro Mansur | **Squash:** Rui Pastor | **Tênis Recreativo:** Francisco Carlos Paiva Monteiro | **Triathlon / Scorp** (Setor de Corredores do Paineiras): Élide Elisa Rodrigues Luccas | **Voleibol Veterano**

Feminino: Glorinda Jesus Silva

Jurídico: Maria Helena Boendia Machado De Biasi | **Qualidade:** Arnaldo Pereira Ribeiro | **Recursos Humanos:** Fernando Barbosa Calvet | **Sociocultural – Social:** Miguel Garde Filho

| **Cultural:** Manoel Antonio Peres | **Adjunto de Eventos Culturais:** Jorge Henrique Ferreira Gomes Lopes | **Adjunta de Cursos Culturais:** Rosângela de Araújo Tribst Costa Hernandez

| **Ombudsman:** Edgard Mansur Salomão

COMISSÃO DE DISCIPLINA

Presidente: José Roberto Salim | **Membros Efetivos:** Rodrigo Boendia Machado Salim, José Orlando de Almeida Loro Filho

CONSELHO FISCAL

Presidente: Marco Aurélio Scalise | **Secretário:** Antonio Robles Júnior | **Membros Efetivos:** Roberval Ramos Mascarenhas, Sílvio Luiz Norris Gabrielli e Wladimir Antonio George |

Membros Suplentes: Alvimar Leite da Silva Júnior, João Orlando Vian e José Vicente Júlio Filho | **Auditor Externo:** Binah Auditores Independentes S/C

COMISSÃO DE SINDICÂNCIA

Presidente: Odmir Antônio Martino | **Secretário:** Sérgio Antonio de Marques Gonçalves | **Membros Efetivos:** Antônio José Bittar, Douglas Ansarah e Renata Diana Miotti |

Membros Suplentes: Carlos Alberto Papa, Paulo Celso Cagno e Walter Tranchesi Roriz

COMISSÃO DE JULGAMENTO

Presidente: Nelson Ruy Silvarolli | **Secretária:** Regina Fernandes Arruda | **Membros Efetivos:** Joffre Antônio D. B. A. Sandin, José Gaspar Gonzaga Franceschini e Valter Lucato | **Membros Suplentes:** Adolfo do Carmo Neto, José Fernando Leite da Silva

e Flávio Simões

Programação de Esportes: Rogers Baladi Rufino Pereira |

MARKETING E COMUNICAÇÃO

Gerente: Cibele Ghion

PRODUÇÃO EDITORIAL

Jornalista Responsável: Joás Ferreira (MTb: 12.475) | **Direção de Arte e Capa:** Wagner Ferreira Fragoso | **Repórter colaboradora:** Hellen Benavides | **Revisão:** Eva Barbosa |

Fotos: Andrea Ribeiro, Beatriz Albuquerque, Éric B., Mário Almeida, Sônia Melle e arquivo Paineiras | **Impressão:** Gama

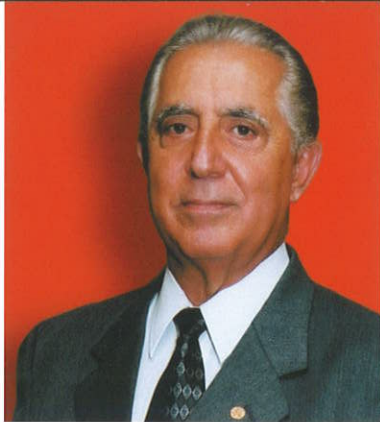

WALDYR ARID
PRESIDENTE

Temos muito a comemorar

A boa notícia que temos, para todos os associados, é a liberação do Salão Nobre do Paineiras para a realização de festas de formatura, casamentos, eventos culturais e sociais.

Depois de uma demanda de mais de três anos, herança recebida pela atual diretoria, conseguimos, na Justiça, que a nossa principal edificação voltasse a ser utilizada após as 22 horas.

Hoje denominado Salão Nobre Clayton Branco, justa homenagem ao nosso ex-presidente, que comandou o Paineiras por mais de dez anos, o espaço sofreu a maior reforma, desde sua construção, com a instalação do sistema de ar-condicionado e rigoroso sistema de isolamento acústico e térmico.

A utilização do ambiente climatizado será sempre confortável e agradável, pois a temperatura interna é mantida constante: não serão necessárias as vestimentas típicas de verão ou inverno. A temperatura será controlada, para a alegria dos 1.030 usuários.

Nosso diretor Social, Miguel Garde, mostra-se bastante entusiasmado com a possibilidade de voltar a utilizar esse ambiente para as festas temáticas e tradicionais (Aniversário do Clube, Reveillon, etc.).

Outra boa notícia, é a troca total das chapas de cobertura das quadras poliesportivas do Complexo do Vale: um antigo e grave problema, que agora está totalmente resolvido.

Com a eliminação das goteiras (digo, enxurradas), o aproveitamento dessas praças esportivas será total, podendo, o vice-presidente de Esportes, Ariovaldo Fernandes Xavier Rabello, programar os eventos esportivos com segurança, pois as quadras não mais serão interditadas devido às chuvas.

É mais uma herança recebida que ganha a devida solução.

E, por falar em herança, temos a “super-herança maldita” das causas trabalhistas. Nossa administração não tem sequer uma única reclamação procedente, porém estamos resolvendo as que se perpetuavam no tempo por total descaso administrativo.

Fica a certeza de que a atual diretoria vai resolver a maioria dessas causas trabalhistas sem trauma e comprometimento das atividades de lazer, esporte e socioculturais.

ESTACIONAMENTO

A Diretoria Executiva, após a regularização das edificações (o último Habite-se data de 1986), tem toda sua ação voltada para a construção do tão sonhado estacionamento.

A obra será um marco na história do nosso Paineiras: antes do estacionamento X depois do estacionamento.

Para conseguir êxito na aprovação do projeto do estacionamento, foi necessário regularizar as escrituras de compra dos diversos terrenos adquiridos ao longo dos 45 anos de existência do Paineiras.

Hoje, todos os lotes estão registrados. São legalmente do nosso Paineiras, o melhor e mais lindo clube da cidade de São Paulo.

DADOS ATESTAM A SAÚDE FINANCEIRA DO CLUBE

Balancete abril/2005

| | |
|---------------------------------|--------------------|
| Manutenção | |
| Receitas | R\$ 9.431.065 |
| Despesas | R\$ 9.069.833 |
| Superávit | R\$ 370.232 |
| Patrimonial | |
| Receitas | R\$ 476.279 |
| Superávit – 2004 | R\$ 434.845 |
| Investimentos | R\$ 532.030 |
| Superávit | R\$ 379.094 |
| Somatório dos Superávits | R\$ 749.326 |

DULMAR VICENTE LAVOURA
PRESIDENTE



Ponto-e-vírgula

Outro dia, ouvi alguém dizer: *Está cada vez mais difícil viver!!!*

Fiquei pensando sobre o tema. Será? Será que não somos nós, pobres mortais, que estamos colocando nossas vidas em sérias dificuldades? Fiquei imaginando se não estamos transformando, o nosso viver, em algo difícil e penoso, com total ausência de pensamentos bons, de amor, de carinho, de amizade, para falar do simplório, do básico. Não estaremos transformando nossa vida, por nossos atos, em um estado profundo de obtusidade, um estado mental e social apagado.

Vejam a amizade. Conquistar um amigo, hoje em dia, é um dom divino. Ter e manter esse amigo, é uma graça. Conseguir conservá-lo nessa condição, por bom tempo, é uma virtude, inegável, de poucos. Quantos de nós podem enquadrar-se nesse conceito. Somos, ou não, paradigmas. E o que estamos fazendo vivencialmente para alcançá-lo.

Ainda outro dia, li, em algum lugar, sobre a força do pensamento, positiva e negativa. Uma pessoa tinha praticado um ato físico extremamente grandioso para o seu porte, franzino e fraco. Ao seu redor, todos se perguntavam como aquilo poderia ter acontecido. Milagre, diziam. Eis que surge um ancião e, do alto de sua sabedoria e existência, diz saber o motivo. Qual? Exclamaram eles. Respondeu-lhes: *Não havia ninguém ao seu lado para dizer-lhe que ele não seria capaz.*

Sejamos positivos em nossas atitudes. Há que se manter o estado de alerta e valorizar as pequenas coisas que nos rodeiam. Devemos perceber que nem tudo deve e vem para agradar a todos; somos seres diferentes, devemos nos respeitar sempre. Há que se olhar com clareza os atos das pessoas que nos cercam. Começar a perceber que, por trás da turbulência do processo da vida cotidiana, há uma pro-

funda serenidade e que ela nos proporciona uma tremenda lucidez sobre tudo. Não será ela o clube? Use sempre da compreensão, da paciência e do perdão, para viver uma vida melhor, especialmente, na vida clubista.

Por fim, deixo um texto, para a reflexão, que se refere aos dias atuais e à diversidade antes apontada.

PONTUAÇÃO

Uma pessoa muito rica estava muito mal de saúde. Prevendo seu fim, pediu papel e pena e assim escreveu: DEIXO MEUS BENS À MINHA IRMÃ NÃO A MEU SOBRINHO JAMAIS SERÁ PAGA A CONTA DO PADEIRO NADA DOU AOS POBRES. Morreu, ele, antes de conseguir pontuar o texto. Os concorrentes a herdeiro da fortuna começaram a chegar. O primeiro foi o SOBRINHO que fez a seguinte pontuação: Deixo meus bens à minha irmã? Não! A meu sobrinho. Jamais será paga a conta do padeiro. Nada dou aos pobres. Chegada a IRMÃ, não concordou com a pontuação e assim fez: Deixo meus bens à minha irmã. Não a meu sobrinho. Jamais será paga a conta do padeiro. Nada dou aos pobres. Chamado o PADEIRO, também não concordou com os primeiros e pontuou: Deixo meus bens à minha irmã? Não! A meu sobrinho? Jamais! Será paga a conta do padeiro. Nada dou aos pobres. Aí chegaram os POBRES, descamisados e pés descalços, e um deles, estudado, fez esta pontuação: Deixo meus bens à minha irmã? Não! A meu sobrinho? Jamais! Será paga a conta do padeiro? Nada! Dou aos pobres.

Reflexão: Como pessoas tão estranhas e tão díspares, em termos de objetivo, podem “interpretar”, pontuando, quando o objetivo lhes interessa.

Concluindo, assim é a vida, nós é que colocamos a pontuação em nossos atos, e, como se nota no texto, é isso que faz toda a diferença.



EDGARD MANSUR SALOMÃO (*)

Agilizando

Buscando agilizar as respostas aos questionamentos dos associados, usarei, a partir de agora, esse espaço, na revista *Paineiras*, para prestar informações sobre os temas que vêm sendo objeto das folhas de ocorrências com maior frequência.

Alguns problemas acabam se tornando o que podemos chamar de “os campeões de ocorrências”, e é sobre esses campeões que, mês a mês, procurarei deixar o associado informado.

Durante os meses de abril e maio, esses foram os assuntos que geraram grande número de folhas de ocorrências:

- **Cobertura das quadras do vale** – As obras de substituição da cobertura das quadras do vale, que estavam deterioradas, causando, em caso de chuva, a interdição das quadras, foram iniciadas em 29 de abril e devem estar concluídas em até 60 dias.
- **Manutenção das bikes** – Durante um determinado período, as bikes utilizadas nas aulas de *bike class* tiveram seu funcionamento limitado pelo desgaste de peças e pela dificuldade de substituir as peças avariadas. Na última semana de abril, finalmente, foram substituídas todas as peças avariadas, e, portanto, todas as bikes já estão em funcionamento.
- **Filas de espera para cursos** – As filas de espera para determinados cursos, como Yoga, Natação e Tênis, realmente são enormes. Temos aqui limitações de espaço, horário e orçamento. A verdade é que os cursos oferecidos fazem muito sucesso, o que tem aumentado a procura. Aos que se encontram em lista de espera, sugiro que fiquem atentos pois, quinzenalmente, os Departamentos têm feito a revisão dos inscritos que abandonaram os cursos, e, conseqüentemente, novas vagas têm surgido. Sugiro, portanto, consulta à Central de Atendimento periodicamente.
- **Utilização dos vestiários femininos por meninos acima dos cinco anos** – Se, por um lado, há insatisfação quanto ao limite da idade de cinco anos para que meninos possam usar, acompanhados pelas mães, os vestiários femininos, por outro lado

há também a insatisfação quanto ao uso desses vestiários por meninos acima dos cinco anos. Há, para esse problema, duas alternativas paliativas e uma definitiva, que, obviamente seria o melhor. Como alternativas paliativas, há o vestiário da piscina *kids* e o vestiário do squash, que podem ser usados para que não haja descumprimento do regulamento, que é claro ao determinar a idade limite de cinco anos para o uso dos vestiários femininos. A solução definitiva seria a construção de um vestiário infantil. A Diretoria Executiva, sensível à necessidade de se solucionar o problema, compromete-se a estudar e viabilizar a construção desse novo espaço, porém, solicito que enquanto não tivermos o vestiário infantil, a idade limite estabelecida em regulamento seja respeitada.

- **Furtos nas dependências do clube** – Gostaria imensamente de não ter o que falar sobre esse tema, mas não há como esconder, e nem é nossa intenção encobrir a realidade – infelizmente, ocorrem, sim, furtos nas dependências do clube. Ações vêm sendo desenvolvidas visando coibir esses atos, que incomodam, desgastam, preocupam e envergonham nossa comunidade. Há, inclusive, projeto de instalação de câmeras em todas as dependências do clube, o que ajudaria, mas não solucionaria o problema, uma vez que a maior parte dos furtos vem acontecendo dentro dos vestiários que, obviamente, não receberiam câmeras. O clube oferece guarda-volumes os quais, sugiro, devem ser utilizados sempre, evitando, desta forma, a ação de oportunistas. Nossa segurança tem mantido vigilância constante, mas os oportunistas têm, a seu favor, o fator surpresa e a escolha do “melhor” momento. Não podemos esquecer que formamos uma comunidade do tamanho de muitas cidades brasileiras e, como tal, temos os mesmos problemas. Solicito que mantenham seus pertences sob vigilância, quando não estiverem nos guarda-volumes, uma vez que o clube não será responsável pelos mesmos, como está previsto em nosso Regulamento Interno. No mais, todos temos de fazer a nossa parte, fiscalizando e denunciando sempre que necessário.
- **Estacionamento, ou melhor, a falta dele** – Essa é a “pedra no sapato” da comunidade paineirense. Hoje dispomos de 418 vagas, sendo 238 no

o processo

estacionamento I e 180 no estacionamento II. Des-sas 418 vagas, 21 são destinadas, por lei, aos associados acima de 60 anos e cinco aos portadores de necessidades especiais. Nossa necessidade seria de, ao menos, 700 vagas, ou seja, temos um déficit de mais de 300 vagas. A falta delas cria inúmeros problemas, que vão desde a necessidade de se estabelecer a direção do fluxo de trânsito na Av. Dr. Alberto Penteado, para evitar acidentes no acesso ao clube, até a administração de conflitos entre associados que buscam vagas para estacionar. Só existe uma solução, que é do conhecimento de todos – a construção de um novo estacionamento. Sou testemunha dos esforços que vêm sendo feitos, não apenas pela Diretoria Executiva, mas também por associados dispostos a ajudar a concretizar esse sonho. Apenas para esclarecer àqueles que não tem conhecimento de como se aprova um projeto de obra na Cidade de São Paulo, vale dizer que o caminho burocrático é longo e árduo. São muitos os órgãos que devem aprovar a realização de uma obra. Órgãos de trânsito, meio ambiente, ocupação de solo, cada qual com seus trâmites, cada qual com sua burocracia. O compromisso da atual Diretoria Executiva é solucionar de uma vez por todas o problema do estacionamento. Os processos estão caminhando e a solução está mais próxima do que muitos imaginam.

- **Aumento do número de associados** – Alguns reclamam do aumento do número de associados. Não há aumento do número de associados, o que há é um aumento na frequência do clube. São os mesmos 5.500 títulos de sempre, o que ocorre é a retomada de títulos dos inadimplentes e a devolução de títulos pelos que não mais frequentam o clube. Isso faz com que possamos vender ou alugar esses títulos, que são adquiridos por famílias que, obviamente, passam a frequentar o clube, ou seja, saem os que não frequentavam o clube e entram os que vão frequentar, porém, repito, o número de título é exatamente o mesmo de sempre, isto é, 5.500.
- **Elogios** – Felizmente, nem só de reclamações são preenchidas as folhas de ocorrências. É crescente o número de elogios recebidos. Foram objeto de elogios a Quarta Cultural, as aulas de loga, a apresentação e as aulas de Dança Flamenca, o aten-

dimento da Brinquedoteca, a Central de Atendimento, a nova Pista de Atletismo, o Departamento Sociocultural, as Baladas do Paineiras, o encontro com o judoca Aurélio Miguel, o espetáculo com o Grupo ADID, o atendimento na Biblioteca, as aulas de alongamento, o serviço de Reprografia, a Rua de Lazer.

No mais, continuo à disposição de todos através dos canais de comunicação divulgados na revista de abril que são o Livro de Ocorrências, o e-mail edgardsalomao@clubepaineiras.com.br e, principalmente, os plantões às sextas-feiras das 17h às 19h.

(*) **Edgard Mansur Salomão, 44 anos, advogado atuante nas áreas educacional e tributária.**



Conheça um restaurante onde o jantar faz parte do impressionismo.

GIVERNY

bistrô

Descubra um restaurante diferente, com um ambiente descontraído e agradável, onde a gastronomia, o conforto e o atendimento são tratados como arte. Venha experimentar a mais rica variedade de pratos finos e deliciosos, criados com maestria pela nossa cuisine. Giverny Bistrô. Para você comer com os olhos.

R. Manoel Guedes, 110 - Itaim Bibi - Reservas: (11) 3167 5400 - www.givernybistro.com.br
(próximo à Av. 9 de Julho x R. João Cachoeira.)



café da manhã, almoço e jantar. De segunda a sexta das 11h às 24h, sábado das 8h às 24h e domingo das 8h às 18h

TÊNIS FEMININO

Mirem-se no exemplo dessas meninas



Da esquerda para a direita (em pé): Sérgio Nabhan, Juliana Renesto, Luiza Sonnervig, Mariana Sonnervig, Carolina Sonnervig, Flávia Nagayama, Danilo Navacinski, Estephanie Lopes e Ronaldo Cortez Gomes. Agachados na fileira de trás: José Carlos Cícero da Silva (Baianinho), Juliana Malaviglia e Tatiana Duallyb. Agachadas na fileira da frente: Isabella Assad, Estefania Haddad, Carla Sandri e Lúcia Lewgoy.

Elas são jovens, algumas tímidas, outras mais desinibidas. Elas são meninas, algumas adolescentes, outras quase mulheres. Diferentes em alguns aspectos, mas muito parecidas na determinação e no desejo de um dia se tornarem grandes atletas, profissionais do tênis de campo



Além dos professores José Carlos Cícero da Silva (Baianinho), Danilo Navacinski e Ronaldo Cortez Gomes (na foto ao lado), o tênis paineirense também conta com o professor Antônio Carlos Oliveira (Carlinhos) e o coordenador do setor Otaviano Alves dos Santos

É esse elenco de atletas que compõe o tênis feminino do Clube Paineiras do Morumbi. Um time que está crescendo e se fazendo notar, cada vez mais, em torneios nacionais e internacionais.

Os resultados obtidos não mostram outra característica (veja abaixo): as tenistas paineirenses sempre figuram nas primeiras colocações dos principais e mais competitivos eventos esportivos de tênis.

Tais conquistas refletem a filosofia de trabalho adotada pela atual diretoria do Paineiras: "Nós voltamos a priorizar os esportes competitivos. Entre eles, é muito importante o tênis de campo, que já é tradicional dentro do nosso clube", resume Sérgio Nabhan, conselheiro de Tênis.

O tênis feminino, de uns dois anos para cá, tem sido preparado, segundo Nabhan, "para retomar o espaço de ponta que merece, ao lado das melhores equipes de São Paulo e do Brasil".

APOIO TÉCNICO

O sucesso dessa filosofia de trabalho seria, certamente, pouco provável, se o clube não pudesse contar com atletas tão empenhadas e com um corpo técnico composto por pessoal muito competente e aplicado.

"A diretoria tem, na verdade, funções mais administrativas do que técnicas. Quem realmente escolhe e define as equipes é o pessoal técnico e nós procuramos não interferir nessas decisões. O Otaviano Alves dos Santos, que é o nosso coordenador técnico, e sua equipe de técnicos e professores é que têm a incumbência de ensinar, treinar, escolher e escalar os jogadores, de determinar os torneios e estabelecer o método de trabalho do setor", revela Sérgio Nabhan.

INVESTIMENTO E RESULTADOS

O conselheiro de tênis do clube também explica que, mesmo com um orçamento enxuto, é possível manter um excelente nível nos esportes competitivos. O tênis, em especial, recebe os investimentos necessários para dar continuidade ao trabalho.

O Paineiras, além de apoiar os atletas de 12 a 18 anos, tem também a escolinha de tênis, que está preparando novas gerações de jogadores para o futuro. Por isso, em São Paulo, o Paineiras pode ser considerado o clube que oferece as melhores condições para o atleta: "Isso é uma vantagem nossa, tanto que muitos tenistas de fora estão pleiteando vir jogar pelo nosso clube. Nota-se uma procura crescente pelo tênis. A geração atual está realmente envolvida com esse esporte. Temos, então, boas perspectivas pela frente", conclui Sérgio Nabhan.

O Paraíso
fica nesta ilha...

HT
Ilha de Comandante
Hotéis Transamérica
Toll Free 0800 12 6060
Representante: Ivete 11 9602-6771

Conheça melho



STEFANIA HADDAD

A tenista tem apenas 12 anos e joga desde os cinco: “Eu comecei a jogar tênis porque meu pai jogava e meus irmãos também. Como jogadora, eu já fui para diversos Estados, para disputar campeonatos brasileiros. Eu gosto muito do que faço e pretendo me tornar uma profissional”. Além do tênis, Stefania também gosta de ver TV e jogar handebol.

Títulos

- Costa do Sauípe: Campeã na etapa de Salvador e vice de duplas nas etapas de Aracaju e Salvador.
- Campeã de duplas do Bananinha.
- Campeã nos Torneios Abertos de São Paulo da Play Tennis e Unisys Arena.

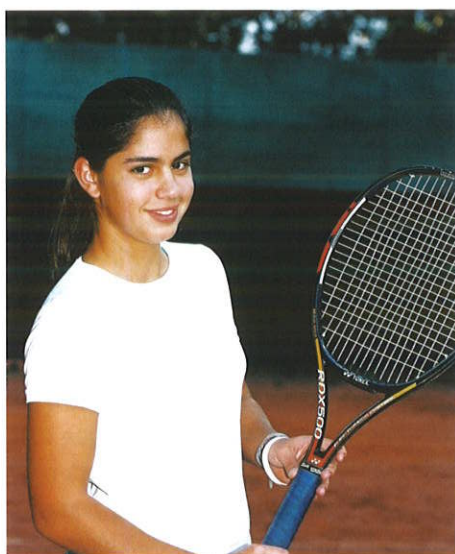

JULIANA RENESTO

“Meus pais jogam de brincadeira e eu jogo desde os seis anos, mas também comecei a treinar por passatempo. De 11 para 12 anos, decidi treinar a sério e, hoje, já disputo campeonatos importantes como o Brasileiro, Banana Ball, Gerdau e Sul-Americano”, explica Juliana, que acaba de fazer 16 anos e também pretende se profissionalizar no esporte.

Durante dois anos seguidos, ela foi a primeira do *ranking* paulista, na sua categoria.

Além do tênis, Juliana curte ir ao cinema e passear com as amigas, geralmente nos shoppings.

Títulos

- Vice-campeã do Torneio Nacional de Novo Hamburgo e Pelotas.
- Campeã de duplas do Torneio Nacional de Novo Hamburgo, Santa Maria e Pelotas.
- Campeã do Torneio Paulista Aberto 2ª Classe do Esperia.



CHIARA SANDRI

Chiara, apesar da pouca idade (está com 12 anos), também já figura como uma grande promessa do tênis nacional.

Títulos

- Campeã do Torneio Paulista Aberto do Corinthians.
- Vice-campeã nos Torneios Paulista Aberto do Espéria, Banco do Brasil, Jaraguá Campestre e Bazzon Tennis.

nossas atletas



FLÁVIA NAGAYAMA

“Depois da classificação nas pré-equipes, em janeiro de 2004, eu fui campeã de três torneios confederados e de dois federados. Acho que evoluí muito e melhorei consideravelmente meu jogo”, analisa Flávia, que tem apenas 14 anos.

Ela começou a jogar com oito anos e meio. Além do tênis, aprecia jogar futebol e se divertir com o computador.

Títulos

- Vice-campeã dos Torneios Nacionais de Macio e Aracaju I.
- Vice-campeã de Duplas no Torneio Nacional de Aracaju II.
- Vice-campeã do Torneio Paulista Aberto da Unisys Arena.



BRUNA CUNHA

A Bruna, que tem 18 anos, atualmente está na Europa, disputando torneios profissionais importantes para sua carreira.

Títulos

- Circuito Paulista: campeã nas etapas do Esperia e Copa São Paulo do Pinheiros e Campeã na Etapa Final Máster.
- Semifinalista do Torneio Internacional Profissional da Itália de Duplas.



MARIANA SONNERVIG

Hoje com 14 anos, Mariana conta que se interessou pelo tênis depois que sua irmã mais velha começou a jogar: “Isso foi naquela época em que o Guga estava ganhando todos os torneios. Eu ia assistir aos treinos da minha irmã e gostei a ponto de querer frequentar as aulas também. Depois, minha irmã gêmea, Luiza, e meus pais também passaram a jogar tênis”.

Os próximos campeonatos que ela disputará serão o brasileiro e os circuitos Credicard, Unimed e Banco do Brasil.

“Eu gosto muito de jogar tênis, mas também gosto de correr e de ir ao cinema para ver filmes de comédia e de ação.”

Títulos

- Circuito Paulista: Campeã nas etapas do Paulistano e Esperia e Vice na Copa São Paulo e Etapa Final Máster.
- Vice-campeã no Circuito Credicard Etapa de Ribeirão Preto.
- Campeã do Circuito Unimed Etapa de Joinville.

TÊNIS

DESTAQUES

- Lucas Matos Tavares (categoria 11MB) foi vice-campeão no 3º Torneio de Tênis do Corinthians, realizado em abril (foto 1). Ele também se sagrou campeão do 3º Unisys Arena, realizado no período de 16 a 21 de abril.
- Carla Sandri (categoria 10 anos) foi campeã do V Torneio Eduardo Eche Open de Tênis, realizado no período de 22 a 23 de março (foto 2).
- Chiara Sandri, 12 anos, campeã do 3º Torneio de Tênis do Corinthians, realizado de 1º a 5 de março.

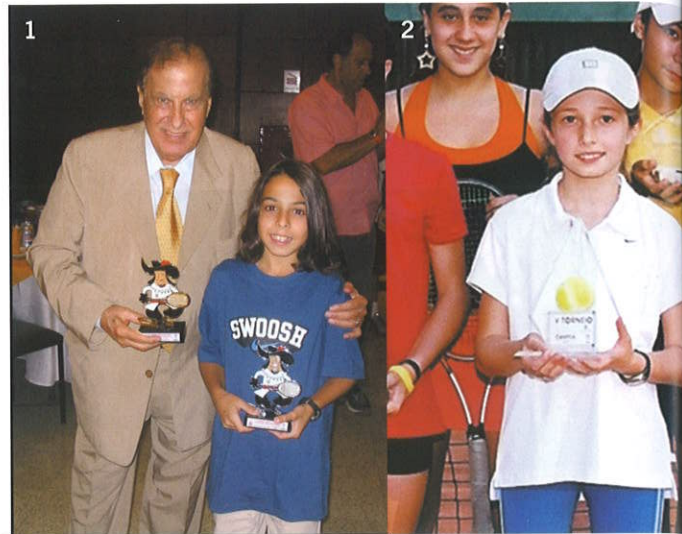

NADO SINCRONIZADO

CLÍNICA COM CAROLINA E ISABELA

As paineirenses que praticam o nado sincronizado participaram de uma clínica da modalidade, realizada no dia 17 de maio, na piscina social, desenvolvida pela irmãs gêmeas Carolina e Isabela de Moraes.

NATAÇÃO

CAMPEONATO PAULISTA JÚNIOR E SÊNIOR

No período de 14 a 17 de abril, a equipe paineirense de nadadores esteve em Ribeirão Preto para a disputa do Campeonato Paulista Júnior e Sênior. A competição foi realizada na piscina da Universidade Adventista (Unaerp), com a participação de 41 clubes e 324 atletas. O Paineiras ficou em 10º lugar na classificação geral.

Resultados individuais

- Júlia Abdu: campeã paulista nos 100 borboleta.
- Bruno Rodrigues: vice-campeão paulista nos 200 livre e bronze nos 200 costas.
- Victor Santos: vice-campeão paulista nos 1.500 livre e bronze nos 800 livre.
- Medalha de bronze no revezamento Júnior II, nos 4x100 livre (Felipe Azambuja, Lucas Iacovone, Victor Santos e Lucas Brígido) e 4x50 livre (Felipe Azambuja, Lucas Iacovone, Victor Santos e Gustavo Duarte).

COPA MESC

Parabéns às equipes infantil e juvenil de natação, pela conquista do 5º lugar na classificação geral da Copa Mesc, realizada no dia 16 de abril, em São Bernardo do Campo. Além da classificação geral, o Infantil I ficou em 4º lugar e o Juvenil, em 5º.

Resultados individuais

- Talitha Adde: 1º lugar nos 50 livre, 200 borboleta e 200 medley e Troféu Índice Técnico pela prova dos 50 livre.
- Ricardo Reis: 1º lugar nos 200 costas e 2º nos 100 costas.
- Lucas Gerotto: 2º lugar nos 200 borboleta e 3º nos 200 livre.
- Mariana Lanza: 2º lugar nos 100 peito e 3º nos 200 peito.
- Esmeralda Kimura: 1º lugar nos 200 livre, 2º nos 200 costas e 3º nos 100 livre.
- Sérgio Netto: 1º lugar nos 100 borboleta.
- Marina Oliveira: 2º lugar nos 100 costas e nos 200 peito.
- Ana Paula Azambuja: 1º lugar nos 200 costas, 2º nos 100 costas e Troféu Índice Técnico pela prova dos 200 costas.
- Ana Carolina Azambuja: 1º lugar nos 100 peito, 200 medley e 200 peito.
- Caio Serebranik: 1º lugar nos 200 livre e 2º nos 200 medley.

NATAÇÃO

TROFÉU KIM MOLLO

No período de 21 a 23 de abril, na cidade de Mococa, a Seleção da 1ª Região representou a capital no Troféu Kim Mollo.

Os atletas do clube, convocados para a competição, fizeram sua parte, contribuindo para o bom desempenho da competição.

Principais resultados

- Júlia Gerotto: 1º lugar nos 400 livre e 2º no revezamento 4x50 livre.
- Lucas Gerotto: 1º lugar nos 400 livre e 2º no revezamento 4x50 livre.
- Esmeralda Kimura: 2º lugar nos 400 livre e no revezamento 4x50 livre.
 - Caio Serebranik: 2º lugar nos 400 livre e no revezamento 4x50 livre.
- Bruna Matrangolo: 2º lugar nos 100 peito e 3º nos 400 livre.
- André Pacheco: 2º lugar no revezamento 4x50 livre.
 - Júlia Parizotto: 2º lugar nos 100 peito.
- Talitha Adde: 2º lugar no revezamento 4x50 livre.
 - Ricardo Reis: 2º lugar nos 100 costas.
 - Pedro Egydio: 2º lugar nos 400 livre.
- Sérgio Machado: 2º lugar nos 100 borboleta.

HALTERES

CAMPEONATO PAULISTA DE POWERLIFTING

A equipe do Paineiras esteve em Leme, nos dias 30 de abril e 1º de maio, para participar do Campeonato Paulista de Powerlifting.

Os atletas paineirenses conquistaram excelentes resultados:

- Edson da Rosa foi campeão paulista Master I.
- José Ricardo Ankerkrone foi vice-campeão paulista Master I.
- Flávio Ramos Ankerkrone ficou em 3º lugar no Absoluto.

ERRATA

Na edição de abril, da revista *Paineiras*, páginas 8 e 13, onde se lê diretores Alessandro Maria Pagano, Marcelo Rizzo Costa e Sérgio Nabhan, leia-se ex-diretores.

GIOCCHI DELLA GIOVENTU – II FASE

Parabéns ao atleta Ricardo Reis, pela conquista do 2º lugar no Gicchi Della Gioventu - II Fase. Com o resultado, o atleta conquistou o direito de representar o Brasil na fase internacional, que acontecerá na Itália (data e local a serem confirmados). Além do atleta, a nadadora Bruna Matrangolo ficou em 3º lugar nos 50 peito, resultado que não foi suficiente para classificá-la para fase internacional.

TORNEIO REGIONAL INFANTIL E JUVENIL

Resultados do Regional realizado no dia 30 de abril, no S. C. Corinthians Paulista:

- Fernanda Soares: 1º lugar nos 100 peito e 2º nos 400 medley.
- Rafael Vilarés: 3º lugar nos 100 costas, 2º nos 400 livre e 1º nos 800 livre.
- Esmeralda Kimura: 2º nos 200 e 400 livre e 1º nos 800 livre.
- Olívia Aguiar: 3º nos 200 livre, 1º nos 100 borboleta, 2º nos 50 livre e 100 livre.
- Talitha Adde: 3º lugar nos 200 livre e 100 peito.
- Lucas Gerotto: 3º nos 200 livre, 1º nos 100 borboleta, 2º nos 50 livre e 100 livre.
- Sérgio Netto: 1º nos 200 livre, 3º nos 400 livre e 2º nos 200 borboleta.
- Mariana Lanza: 2º 200 peito e 1º nos 100 peito.
- Pedro Werneck: 2º nos 100 borboleta, 2º nos 200 medley e 1º nos 100 livre.
- Igor Manzan, 3º nos 100 livre.

New Care

Medicina Estética

| | |
|--------------------------------|------------------------------|
| Shiatsu | Obesidade |
| Corrente Russa | Botox, Restylane |
| Gordura Localizada | Celulite Endermologia |
| Rugas, Acne e Manchas | Massagem Modeladora |
| Drenagem Linfática e U. Som | Bronzeamento (spray bronz) |
| Tratamento Corporais e Faciais | Gomage e Hidratação Corporal |

30% de desconto em todos os tratamentos para sócios do Paineiras

Fone/Fax: (11) 3813-5875 / 3812-1812
curiati@netpoint.com.br

Av. Brigadeiro Faria Lima, 2413 - 5º andar - Jd. Paulistano



IV Copa para o

Acontece em junho próximo a IV Copa Paineiras de Esportes Formativos, com o principal objetivo de promover o intercâmbio sócio-esportivo entre clubes, por meio de uma competição saudável e com alto nível técnico, o que representa uma oportunidade única para a obtenção de experiência esportiva por parte dos participantes.

CLUBES CONVIDADOS

Acre Clube, Alphaville Tênis Clube, Anhembi Tênis Clube, Associação Atlética Banco do Brasil, Associação Brasileira A Hebraica, Associação dos Oficiais da Polícia Militar, Associação Portuguesa de Desportos, Athletica São Paulo, Automóvel Clube de São Paulo, Bauru Tênis Clube, Círculo Esportivo Israelita Brasileiro Macabi, Círculo Militar, Cisplatina Futebol Clube, Clube Alto dos Pinheiros, Clube Armênio, Clube Athletico Paulistano, Clube Atlético Indiano, Clube Atlético Juventus, Clube Atlético Monte Líbano, Clube Atlético São Paulo, Clube Atlético Ypiranga, Clube Hípico de Santo Amaro, Clube Internacional de Regatas – Santos, Clube Jundiaense, Clube Mesc, Clube de Regatas Tietê, Clube Espéria, Esporte Clube Banespa, Esporte Clube Pinheiros, Esporte Clube Sírio, Ipê Clube, Instituto Presbiteriano Mackenzie, Jockey Clube de São Paulo, Med Sport, Nacional A. C., São Paulo Futebol Clube, Sociedade Esportiva Palmeiras, Sociedade Amigos Cidade Vargas, Sociedade Harmonia de Tênis, Sociedade Hípica de Campinas, Sport Club Corinthians Paulista, Tênis Clube Estância Azul, Tênis Clube Paulista e Yacht Club Paulista.

PROGRAMA

As competições serão realizadas durante todo o mês de junho nos finais de semana. Confira a programação no *site* do clube (www.clubepaineiras.com.br).

Basquetebol

- Categoria "A" – Feminino – nascidos em (3)1989 + (3) 1990 e 1991
- Categoria "B" – Masculino – nascidos em 1989/91
- Categoria "C" – Masculino – nascidos em 1987/88 + (3) até 1983

Futebol Soçaito

- Categoria "A" Masculina – nascidos em 1990/91
- Categoria "B" Masculina – nascidos em 1988/89

Futsal

- Categoria "A" Masculina – nascidos em 1997/96
- Categoria "B" Masculina – nascidos em 1995/94
- Categoria "C" Masculina – nascidos em 1993/92
- Categoria "D" Masculina – nascidos em 1991/90

Ginástica Olímpica (ver regulamento específico)

- Níveis: "C" e "B" – conforme regulamento da Federação Paulista de Ginástica.
- Níveis "A1" e "A2" – conforme artigo 7º do Regulamento Específico

Handebol

- Categoria "A" – Feminina – nascidas em 1989/90
- Categoria "B" – Masculino – nascidos em 1989/88

49º Paineiras Camp

A criança não pode perder a temporada do Paineiras Camp. A semana será repleta de atividades esportivas, recreativas e culturais, para crianças de 4 a 13 anos, coordenadas por professores e estagiários do Seffe.

As crianças receberão café da manhã, almoço e lanche da tarde, além de boné alusivo ao evento.

Este ano, pela primeira vez serão organizada duas turmas no mês de julho. Faça sua inscrição.

DATAS DO EVENTO

- 1ª turma: 10, 11, 12, 13, 14 e 15 de julho.
- 2ª turma: 17, 18, 19, 20, 21 e 22 de julho.
(vagas limitadas por turma)

Paineiras: destaque esportes formativos

Caratê

Categoria / Idade / Faixa / Sexo / Competição

A – 12 a 14 anos / Coloridas / Fem. / Kata

B – 12 e 13 anos / Amarela e Laranja / Masc. / Kata

C – 12 e 13 anos / Verde acima / Masc. / Kata e Kumite

D – 15 a 17 anos / Coloridas / Fem. / Kata e Kumite

E – 14 e 15 anos / Amarela e Laranja / Masc. Kata

F – 14 e 15 anos / Verde acima / Masc. / Kata e Kumite

G – 16 e 17 anos / Amarela e Laranja / Masc. / Kata

H – 16 e 17 anos / Verde acima / Masc. / Kata e Kumite

I – 18 anos acima / Colorida / Fem. / Kata (colorida) e Kumite (acima faixa verde)

J – 18 anos acima / Colorida / Masc. / Kata (colorida) e Kumite (acima faixa verde)

Nado Sincronizado

- Infantil "A" – Nascidas até 1995 + (2) 1994/93

- Infantil "B" – Nascidas em 1994/93 + (2) 1992/91

- Juvenil "A" – Nascidas em 1992/91/90

Natação

Categorias / Nascidos / Naípe

A – 1994 / Feminino / Masculino

B – 1993 / Feminino / Masculino

C – 1992 / Feminino / Masculino

D – 1991 / Feminino / Masculino

E – 1990 / Feminino / Masculino

F – 1989 / Feminino / Masculino

G – 1988 / Feminino / Masculino

H – 1987 / Feminino / Masculino

Pólo Aquático

- Categoria "A": Misto – Nascidos em 1988/89/90

Tênis de Campo

- Categoria "A": Masculino – 11 e 12 anos

- Categoria "B": Masculino – 13 e 14 anos

- Categoria "C": Feminino – 13 e 14 anos

- Categoria "D": Masculino – 15 e 16 anos

Voleibol

- Categoria "A" – Feminina – nascidas em 1992/93

- Categoria "B" – Feminina – nascidas em 1988/89 + (2) 1987

PATROCÍNIO



Bradesco



OBJETIVO

coxport
25 anos

25 anos de tecnologia aplicados em esporte

PISOS ESPORTIVOS

campos de futebol - pista de atletismo
poliesportivas - tênis - squash

coxport
divisão de esportes

Coxport Engenharia
R. Dr. Estevão de Almeida, 106
(11) 3864.2000
coxport@cox.com.br
www.coxport.com.br



FORMAS DE PAGAMENTO

- 1ª parcela no ato (50%)
- 2ª parcela via boleto bancário, junto com a mensalidade do clube, em 8 de agosto.

VALORES DE JULHO

Sócio: R\$ 220,00

Dois irmãos: R\$ 396,00

Três irmãos: R\$ 539,00

Não sócio (apresentado): R\$ 396,00

Sócios (que participaram em jul. e dez./04): R\$ 198,00

REMATRÍCULA PARA O 2º SEMESTRE

CURSOS DE NATAÇÃO E NATAÇÃO KIDS

O período de rematrícula vai de 7 a 22 de junho.

Sorteio de rematrícula: 24 de junho.

Procurar a Central de Atendimento para outra opção.

O teste (obrigatório só para natação Seffe) e inscrição para o sorteio de alunos novos serão realizados nos dias 30 de junho e 1º de julho.

Sorteio da rematrícula de alunos novos: 2 de julho.

Importante: as listas de espera do curso de natação kids perderão a validade em 23 de junho

NATAÇÃO

FESTIVAL NA HEBRAICA

O dia 16 de abril foi mais um sábado divertido para as crianças da natação do Seffe, que participaram do Festival de Natação da Hebraica. Independentemente da colocação de cada um, todos os nadadores receberam prêmios de participação.

Os alunos paineirenses demonstraram o nível de evolução atingido e todos saíram contentes com os resultados. (foto 1)



SAT ADULTO

No dia 7 de maio, ocorreu mais uma edição do Revezamento das Turmas de Natação Adulto. Na prova, foram montadas equipes e os alunos se revezaram nadando crawl durante 30 minutos. O objetivo desse evento é promover a confraternização das turmas de adultos da natação/SAT. (fotos 2 e 3)



FESTIVAL DA ASSOCIAÇÃO DOS OFICIAIS DA PM

Alunos do clube, de 4 e 5 anos, participaram do Circuito Lúdico do Festival da Associação dos Oficiais da Polícia Militar. Alegria e descontração não faltaram durante todo o evento, que reuniu crianças de diversos clubes da capital paulista.

Nesse tipo de atividade, a criança demonstra as habilidades aprendidas durante as aulas, como equilíbrio, agilidade, coordenação motora e capacidades motoras gerais, de maneira lúdica e cativante.



LUDICAP

Os alunos do curso de educação do movimento participaram, no dia 9 de abril, do Ludicap, do Clube Athletico Paulistano. Além da brincadeira e da diversão, as crianças conheceram e tiraram fotos com o famoso Shrek, da Universal Pictures.



FUTEBOL DE CAMPO

DANONE NATIONS CUP 2005

A equipe do Clube Paineiras está participando da Danone Nations Cup 2005.

Dos jogos, que são realizados nos campos do Cepeusp, participam inúmeras equipes de São Paulo, tais como Corinthians, Palmeiras, Santos, Guarani, São Caetano, São Paulo, Portuguesa Santista, Indiano, Pinheiros, Ponte Preta, Banespa, Sete de Setembro, Brasil Society, Sabesp, Santo André, Olímpia, Paulistano e Fupe.

Atletas paineirenses: Maurício Bacarin, Alexander Furst, Erich Sander, Roberto Parent, Stefan Angelin, Daniel Manzano, Gustavo Cervantes, Gabriel Antunes, Rodolfo Assad, Gustavo Brezzi, Lucas Rodrigues, Rodrigo Martins, Guilherme Mussi e Rodrigo Bellini (foto acima)

FUTEBOL DE CAMPO AGITA O CLUBE

Fique atento para as próximas atividades do Futebol de Campo do Paineiras:

- 25 de junho (sábado, a partir das 15h): Aula aberta para associados de 10 a 14 anos.
- De 5 a 29 de julho (exceto sábados, domingos e segundas-feiras): Aula livre para associados de 8 a 15 anos.
- 2 de agosto (terça-feira): Início dos treinamentos. Para outras informações, consulte a Central de Atendimento.

NADO SINCRONIZADO

DESTAQUES PAINEIRENSES EM COMPETIÇÃO DE ROTINAS

As alunas da escolinha do nado sincronizado, da Área Formativa, participaram da primeira competição de rotina técnica, no colégio Mackenzie Tamboré, promovido pela Federação Aquática Paulista.

Além do Paineiras, que foi representado por 44 atletas, de 4 a 16 anos, estiveram presentes as principais equipes de São Paulo: Corinthians, Paulistano, Juventus, Associação Constâncio Vaz Guimarães, Colégio Arbos, Tênis Clube Paulista, Clube 1º de Maio, Mesc e Academia Estilo.

Resultados paineirenses

Isis Delboni, do Nível I, sagrou-se campeã, seguida por Gabriela Alonso (vice-campeã), Isabelle de Campos (3º lugar), Marina Martes (4º), Lorena D'Azevedo (5º), Lara Gonçalves (8º), Flávia Misorelli (10º), Nathalie Zie (11º), Paula Brito (12º), Isabella Beck (12º), Heloisa Misorelli (15º), Bianca Fernandes (17º), Mariana Dias (18º), Verônica Rabello (19º), Lorena Villaça (21º), Ana Cristina

Melo (22º), Vitória Ambrosio (23º), Luiza Mattos (23º), Ana Luiza Allievi (24º) e Beatriz Faria (26º). No Nível 2, competiram 16 alunas, sendo Bruna Gonçalves (campeã), Tássia Landgraf (vice-campeã), Gabriela Gozani (5º lugar), Julia Sanzi (6º lugar).

A diretora de nado sincronizado do Setor Competitivo, Jussara Nogueira, prestigiou o evento e presenteou as alunas do clube com uma linda medalha.

A Federação Aquática Paulista condecorou as meninas com diplomas e forneceu toucas como brinde.



PEDESTRIANISMO

12ª Prova Pedestre do Paineiras



O Clube Paineiras do Morumby, para comemorar seus 45 anos de fundação, promoverá a tradicional Prova Pedestre, no dia 28 de agosto. Esse é um evento muito importante que mobiliza centenas de atletas e repercute em toda a cidade de São Paulo.

Podem participar da prova corredores e caminhantes, com idade mínima de 16 anos completos. Todos, que concluírem o percurso, receberão camisetas e medalhas.



A largada será dada na rua Desembargador Ulisses Dória, às 9h, e o percurso programado é o seguinte: para corredores são 5,6km e para caminhantes, 2,8km.

Para informações e inscrições, os interessados devem procurar a Central de Atendimento, até o dia 23 de agosto. A taxa é de R\$ 20,00 para convidados. Os paineirenses não pagam nada e os corredores inscritos pelos clubes filiados à Acesc, mediante relação nominal, pagam apenas R\$ 5,00.

As inscrições são limitadas a 700 participantes ou o número que der até 23 de agosto.

Os pagamentos devem ser efetuados por depósito bancário: Banco Bradesco, Agência 0504-5, c/c 107500-4, em nome de Clube Paineiras do Morumby. É necessário enviar fax do comprovante de depósito e da ficha de inscrição para (11) 3779-2104 ou 3779-2017.

PATROCÍNIO:



SIMULTÂNEA DE XADREZ

O evento foi realizado no dia 16 de abril, como simultaneista o mestre Marcos Vinicius Santos. O sucesso foi total. Informe-se sobre os próximos eventos de xadrez com o instrutor Moisés, nos dias e horários da atividade (quinta-feira, das 17h às 21h, e sábados, das 10h 13h e das 14h às 18h.

RUA DE LAZER

Realizado nos dias 16 e 17 de abril, com a colaboração de estudantes de educação física da Unib, Unisa e Ítalo-Brasileira, o evento recebeu mais de 200 crianças e ofereceu muitas brincadeiras e lazer para pais e filhos.

ASSISTA, NO CLUBE, O JOGO BRASIL X ARGENTINA

8 de junho - 21h30 - Boate

O jogo, válido pelas eliminatórias da Copa do Mundo de 2006, da Alemanha, será exibido em um telão especialmente instalado na Boate.

Não perca, venha torcer pela seleção canarinho, a caminho do hexa.



PALAVRA DE PROFISSIONAL

MUSCULAÇÃO PODE GARANTIR UMA VIDA MELHOR

Quer melhorar a qualidade de vida? Então, pratique musculação (exercícios resistidos com uso de equipamentos ou de pesos livres).

Objetivos

De acordo com Michele Cristina Teixeira, professora do Fitness Center do Paineiras, a musculação visa reduzir o percentual de gordura corporal, definir a musculatura, melhorar o condicionamento físico e aumentar a massa muscular. Essa prática também pode ter indicação médica, objetivando diminuir a incidência de osteoporose, osteopenia, artrite, artrose, desequilíbrios musculares, problemas posturais, etc. “Estes são alguns, dos muitos benefícios que a musculação pode proporcionar, desde que praticada, no mínimo, duas vezes por semana”, destaca a professora Michele, que também aconselha: “Consulte seu médico e venha para o Fitness Center do Clube Paineiras do Morumbi, para que os profissionais da área possam, depois de uma avaliação, dar a orientação adequada para você. Viva mais e melhor”. (foto acima)

NATAÇÃO

37º CAMPEONATO BRASILEIRO DE MASTER

O evento foi realizado no período de 21 a 24 de abril, no Tênis Clube de Campinas.

Participaram 80 entidades, com 721 atletas inscritos. As equipes, de acordo com o número de atletas inscritos, foram divididas em três grupos: Equipes Grandes (de 104 a 22 atletas inscritos), Equipes Médias (de 21 a 9), Equipes Pequenas (de oito a um atleta). A equipe do Paineiras participou das Equipes Grandes, com 29 atletas inscritos.

O evento teve ótimo nível competitivo, tanto que houve quebra de recordes brasileiros, sul-americanos e mundiais.

Participaram atletas que integraram a Seleção Brasileira, na Olimpíada de Moscou em 1980: Marcus Mattioli, Djan Madruga e Cyro Delgado, como também a primeira mulher a participar de uma Olimpíada, Maria Lenk.

Veja quais foram os destaques no site do clube (www.clubepaineiras.com.br).

2ª ETAPA CIRCUITO PAULISTA MASTER

O torneio de natação da Acesc foi realizado no dia 30 de abril, no Clube Athletico Paulistano, e foi caracterizado por um forte nível técnico.

Participaram do evento 25 entidades e 280 atletas inscritos.

A equipe do Paineiras participou com 28 atletas e ficou com um excelente terceiro lugar na classificação geral por equipes. Conheça os destaques no site do clube (www.clubepaineiras.com.br).

BRASIL SWIM
FAZ SEU ESTILO

Av. Padre Antônio José Dos Santos, 1414
Brooklin - São Paulo - Tel 5505-2714

PREÇOS ESPECIAIS DE ANIVERSÁRIO

Venha conferir nossa completa linha de natação e fitness.
Os melhores preços do mercado!

Maiôs | Acessórios | Sungas
Roupões | Tops | Calças | Camisetas

Desconto de 5% apresentando a carteirinha do paineiras

VOLEIBOL

VOLEIBOL DAS MÃES

Com participação das atletas do voleibol master, o clube realizou, no dia 6 de maio, um torneio para comemorar o Dia das Mães. (foto ao lado)



MÃES E FILHOS

Realizado no dia 7 de maio, com a participação de dez duplas, foi um sucesso.

Acompanhe os resultados:

- **Categoria A** (até 12 anos, filho)

Dupla campeã: Valéria Novarini e Bernardo Novarini (bicampeões)

Vice-campeã: Patrícia Padilha e Bruno Padilha

3ª colocada: Denise Ribeiro e Guilherme Ribeiro

- **Categoria B** (acima de 12 anos, filho)

Campeã: Berenice Faria e Luiz Felipe Faria

Vice-campeã: Marlene Lutz e Guilherme Lutz

3ª colocada: Vera Lucia Bellizia e Gustavo Bellizia

Parabéns a todos os participantes.

PAULISTA INTERCLUBES – CATEGORIA 45MB

Os jogos foram emocionantes. O associado Richard machucou-se, mas continuou jogando até a final, que foi decidida num super *tie break*.

O resultados finais foram:

Francisco (CAP) x Charles (CPM) 4/6 - 1/6

Marcelo (CAP) x Jorge (CPM) 6/2 - 7/5

Francisco (CAP) x Richard (CPM) 6/3 - 6/7 - 7/10

Emerson (CAP) x Charles (CPM) 1/6 - 0/6

TÊNIS

TORNEIO DAMAS: PAINEIRAS EM ALTA

Realizado no dia 25 de abril, o evento contou com a participação de mais de 75 atletas dos clubes e academias de São Paulo. O Paineiras teve como vencedoras, da Equipe B, Sandra Calache e Simone M. Costa, que conquistaram os 1º e 2º lugares, respectivamente, e, na equipe C, o destaque foi Dionete Colabone.

Torneio Damas Coopercotia – 13 de abril

Izilda de Laurentis – Sagrou-se campeã categoria A

Torneio de Damas Top Stream – 8 de abril

Eliana V. P. Serra - Campeã Categoria B

Regina Canedo – Vice-campeã Categoria B

VEM AÍ O PAIS E FILHOS

Programe-se para o Torneio Pais e Filhos de Tênis de Campo do Paineiras: 13 de agosto, às 12h. Inscrições no dia do evento: às 12h, na quadra 7 de tênis. Sorteio das duplas, às 13h.

INSCRIÇÕES PARA O TÊNIS RECREATIVO

Conheça os procedimentos:
Para associados, com 12 anos completos ou a completar até 31/12/2005, a inscrição será por ordem de atendimento (definido por sorteio em 21 de maio – relação disponível no site: www.clubepaineiras.com.br), nos dias 7 e 8 de junho, na Central de Atendimento, a partir das 8h30. O dia 7 será exclusivo para novos inscritos, e, o dia 8, para alunos matriculados no primeiro semestre de 2005. Caso haja vagas remanescentes, serão colocadas à disposição de todos os associados interessados, a partir do dia 9 de junho. A pré-inscrição não garante vagas.

XXI CAMPEONATO BRASILEIRO MASTER

O Clube Paineiras do Morumby parabeniza as atletas de voleibol da categoria A – Carla Góes (que foi a atacante destaque do evento), Cristina Theodoretos, Iris Sesso, Isabel Magalhães, Magaly Sesso, Maria Cristina Lajustícia, Mônica Rossi e Rosângela Oliveira – que se sagraram campeãs invictas no XXI Campeonato Brasileiro de Voleibol Master Feminino, realizado em abril, em Curitiba. (foto ao lado)

**PETECA****I TORNEIO INTERNACIONAL** (foto ao lado)

Foi realizado no Paineiras, no dia 23 de abril, o I Torneio Internacional de Peteca, envolvendo atletas paulistas e da Federação Francesa, que foi fundada em 1997, após algumas visitas de seu presidente, Jean François Impinná, ao Estado de Minas Gerais. Desde então, diversos atletas mineiros estiveram na França para divulgar a modalidade, que hoje conta com cerca de 30 mil adeptos, segundo informações da Federação. Cerca de 85% deles são formados por crianças e adolescentes, já que a modalidade faz parte da estrutura curricular nas escolas francesas. A Delegação Francesa, que veio ao Brasil, era composta por quatro homens e duas mulheres, os melhores de seu país. A primeira visita dos atletas franceses e a realização do torneio deram-se graças aos esforços conjuntos do presidente da Federação Francesa e do diretor de Peteca do Paineiras e presidente da Federação Paulista de Peteca, Juliano de Oliveira.

No torneio realizado, os atletas de São Paulo mostraram sua superioridade, fazendo a final da competição, com atletas paineirenses, em ambas as equipes finalistas. Aos franceses coube a surpreendente terceira colocação. Todos os membros da Delegação Francesa elogiaram bastante a estrutura, a organização e a beleza do Paineiras.

A peteca também é praticada em países como Portugal, Inglaterra, Dinamarca, Itália e Alemanha. (foto acima)

I LIGA PAULISTA DE PETECA

O atleta paineirense Juliano de Oliveira conquistou a terceira colocação na Categoria Principal Masculina, durante a 1ª etapa da I Liga Paulista de Peteca, realizada nos dias 2 e 3 de abril. O evento abriu a temporada 2005 da modalidade no Estado de São Paulo e contou com a participação de 90 atletas entre homens, mulheres e crianças. Além das equipes do Paineiras, estavam presentes atletas do Pinheiros, Flamengo, Corinthians, Círculo Militar, Monte Líbano e Palestra, de São José do Rio Preto.

OTAVIANO COSTA NA PETECA DO PAINEIRAS

O apresentador da Rede Bandeirantes de Televisão, Otaviano Costa, esteve no clube jogando com os petequeros paineirenses, no dia 16 de abril. Dotado de um excelente padrão de jogo, adquirido há alguns anos, quando morava em Cuiabá, ele disputou belas partidas de peteca.



Associada vai para a Ilha de Comandatuba

A ganhadora da Promoção Paineiras e Hotel Transamérica – Dia das Mães foi a associada Mônica Giestas de Oliveira Torres. Participaram do sorteio, realizado no dia 23 de maio, no Departamento de Marketing e Comunicação, 80 pessoas.

O prêmio é um mini-semana (quinta-feira a domingo) no Hotel Transamérica – Ilha de Comandatuba, na Bahia, com direito a acompanhante!

Mônica ficou muito feliz quando recebeu a notícia: “A nossa família entrou para o clube recentemente, em dezembro de 2004. Essa foi uma ótima surpresa. Vou ter a oportunidade de conhecer a Ilha de Comandatuba e, com certeza, vou aproveitar ao máximo a estadia”.

A ganhadora da promoção é casada com Marcos Teixeira Torres, que é engenheiro, e tem dois filhos: Dante e Franco. Formada em Artes Plásticas, Mônica trabalha com captação de recursos para uma escola do Morumbi.

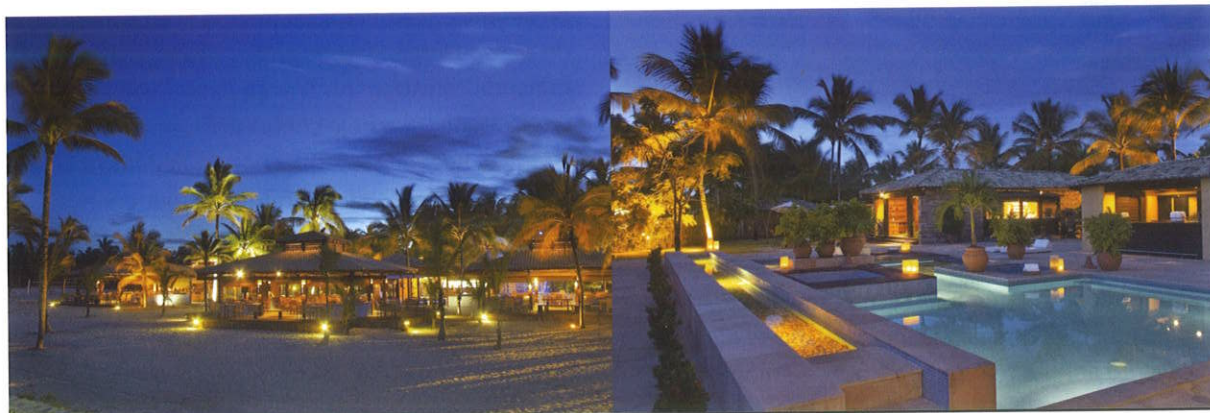

Promoção 2005 – Buenos Aires com Agaxtur

Para associados que viajaram com a Agaxtur, desde janeiro de 2003

Preencha o cupom e concorra a um final de semana em Buenos Aires, com acompanhante. O prêmio inclui passagens aéreas, transfer e hotel com café da manhã. Deposite na urna que está na Central de Atendimento.

Nome:

Tel.:

E-mail:

Última viagem pela Agaxtur:

Título:

Celular:

Quando:

Só é válido para viagens adquiridas na própria loja Agaxtur (Av. Europa, 884 – tel.: 3067-0900)

O sorteio será realizado no dia 19/9/2005.

GRIPE

A importância da vacinação

A vacina contra gripe é utilizada como prevenção, isto é, para evitar as infecções causadas pelo *Myxovírus influenzae* (vírus influenza), responsável por doenças do trato respiratório. O quadro gripal provoca febre, tosse, dor de garganta, coriza, dor de cabeça e dores musculares, entre outros sintomas.

Além disso, em algumas situações, a gripe pode ocasionar complicações, como pneumonias virais e bacterianas. Outras complicações respiratórias incluem otite média, agravamento de doença respiratória crônica e bronquiolite, em bebês e crianças. Entre as complicações não respiratórias, estão as convulsões febris, a encefalopatia, miosite, miocardite e outras.

EFICÁCIA

A vacina contra gripe precisa de 15 dias para estimular o organismo a começar a produzir anticorpos de proteção. Nesse período, o indivíduo está susceptível à doença.

Sua eficácia varia de 70% a 90%, assim, algumas pessoas vacinadas podem contrair a doença (10% a 30%), porém com sintomas geralmente mais fracos, parecidos com os de um resfriado comum.

Por causa das mutações do vírus e da rápida disseminação da doença, ainda existe a coincidência entre os tipos de vírus que estão circulando e os que compõem a vacina, pois, se um novo vírus influenza, não contido na vacina, começar a circular após a recomendação das cepas vacinais, a proteção pode ficar diminuída.

A vacina está de acordo com as cepas recomendadas pela Organização Mundial de Saúde (OMS), para temporada de 2005, do Hemisfério Sul:

- A/New Caledonia/20/99 – IVR – 116
- A/Wellington/1/2004 – IVR – 13
- B/Jiangsu/10/2003

INDICAÇÃO

A vacinação contra gripe é um procedimento recomendado pela OMS a partir dos seis meses

de idade e beneficia tanto os indivíduos sadios quanto, principalmente, os portadores de doenças crônicas, pulmonares, cardiovasculares e metabólicas. A cada ano, mais de 150 milhões de pessoas são vacinadas contra a gripe em países de todo o mundo, como os EUA, Inglaterra, França, Uruguai, Argentina, Brasil, etc.

Na gravidez e lactação, é importante que a mulher consulte previamente seu médico.

PERÍODO DA VACINAÇÃO

A vacina é recomendada anualmente, no período que precede o inverno. Recebendo a vacina no outono, garante-se a proteção no período do inverno, época em que há maior circulação do vírus da gripe.

CAMPANHA NO PAINEIRAS

No clube, a Campanha de Vacinação teve início em 30 de maio e se prolongará até o dia 12 de junho, no Centro Médico, nos seguintes horários:

- Segunda a sexta, das 8 às 14h;
- Sábado, das 8 às 16h;
- Domingo, das 8 às 14h;
- Almoço, das 12 às 13h.

Outras informações podem ser obtidas no Centro Médico Paineiras e na Central de Atendimento.

COBERTURA TRIPLEX

4 dts, 2 suítes, 290 m², 4 vagas, lazer total c/ quadra de tênis, vista para área verde, próximo ao clube, R\$ 590.000.

Tel. (11) 3044-4445



I M Ó V E I S

www.viabrimoveis.com.br



Centro Comunitário recebe doações

A diretora do Dasp, Irene Chaves Arid, e a colaboradora Ermelinda Jorge visitaram, no mês de maio, o Centro Comunitário Ludovico Padovani, entidade social sem fins lucrativos, que atua em conjunto com a Paróquia Nossa Senhora da Providência, atendendo crianças, adolescentes e adultos, moradores das favelas Real Parque e Panorama.

A visita teve como objetivo a concretização de mais uma doação do Dasp para aquela entidade. Entre os muitos materiais entregues, estão cestas básicas, toalhas de banho, pares de meia e diversos brinquedos.

O Centro Comunitário possui diversos programas voltados especialmente para crianças de quatro a 14 anos, incluindo aulas de teatro, música, computação, dança, capoeira, leitura, artesanato com sucata, origami, bijuterias e embalagens artísticas. Para os adultos, são oferecidos cursos de alfabetização, corte e costura, manicure e bordados. “Tomamos todo o cuidado para que as crianças e os

adultos se sintam bem em estar aqui”, conta Neusa Soarez, administradora da entidade.

A entidade faz a distribuição mensal de 230 cestas básicas, atendendo a cerca de mil pessoas, além de garantir assistências odontológica, jurídica, psicológica e fisioterápica.

Irene Arid, diretora do Dasp, afirma que ficou muito impressionada com o trabalho do Centro Ludovico Padovan: “É um prazer ajudar uma entidade como essa, tão bem organizada e que presta serviços relevantes para comunidades carentes”.

CHÁ BENEFICENTE NO TERRAÇO ITÁLIA

O Centro Comunitário Ludovico Padovani, com a finalidade de levantar fundos para suas atividades, realizará, no dia 22 de agosto, às 15h30, no Terraço Itália, um Chá Beneficente aberto a todos os que quiserem contribuir. O valor da adesão é de R\$ 40,00 a R\$ 50,00 por pessoa e pode ser feita pelos telefones (11) 3758-9060 / 4112.

Outras doações

O Dasp também fez doações à Escolinha Castelinho Forte, aos funcionários do clube (cestas básicas, fraldas infantis e enxovais de bebê) e aos terceirizados (cestas básicas e fraldas infantis).

Bazar do Dia das Mães

Realizado pelo Setor Cultural do Paineiras, nos dias 30 de abril e 1º de maio, o Bazar do Dia das Mães contou com a participação do Dasp que, além de estande próprio com finalidade assistencial, também garantiu a presença das seguintes entidades beneficentes: Centro Comunitário e Assistencial do Embu, Centro

Comunitário Ludovico Pavoni, Associação para Desenvolvimento, Educação e Recuperação do Excepcional (Adere), Casa de Velhinhos Ondina Lobos, Ação Comunitária Cantinho Feliz, Associação de Pais e Amigos da Criança com Deficiência Neuromotora (Apac) e Casa Assistencial Maria Helena Paulina.



Campanhas em andamento

A diretora do Dasp, Irene Chaves Arid, e suas colaboradoras, Denise Zeglio Agreste, Ermelinda Calil Jorge e Marli Lucato, convocam os associados para conti-

nuarem a contribuir para as campanhas do Livro e do Agasalho. Informações podem ser obtidas no próprio departamento ou na Portaria Social do clube.

Tranquilidade

- Segurança Patrimonial
- Sistemas de Alarmes
- Segurança Pessoal
- Serviços de Portaria
- Serviços de Limpeza

O Grupo IMPACTO se preocupa em manter a sua família e seu patrimônio bem protegidos.

Para isso, conta com os mais capacitados profissionais e equipamentos de última geração.

Dê mais tranquilidade para quem você ama.

PABX.: 11 3507-0333
 e-mail: impacto@impactogrupo.com.br
www.impactogrupo.com.br

Paineiras: Maior concentração de saúde, alegria e diversão por metro



quadrado

- 1- Reforma do Salão Nobre Clayton Branco
- 2- Reforma da Brinquedoteca
- 3- Centro Médico
- 4- Depto. de Assistência Social do Paineiras(DASP)
- 5- Piscina Kids
- 6- Sala de loga
- 7- Spa Paineiras
- 8- Reforma do Telhado das Quadras do Vale
- 9- Pista de Atletismo
- 10- Campo de Futebol

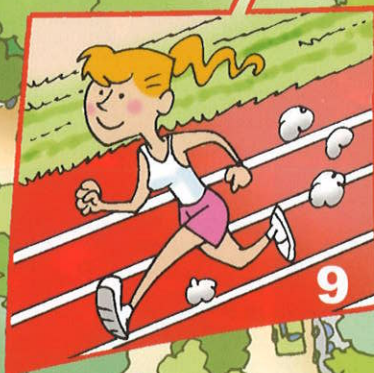

FESTA D'ITÁLIA

Confira os melhores momentos

Quem esteve presente na noite do dia 29 de abril, na Festa d'Itália, com certeza não esquecerá o agradável evento:



Miguel Garde Filho, diretor Social responsável pelo sucesso deste e dos grandes eventos realizados pelo Clube Paineiras (à esquerda), junto com Dário Saadi, presidente da Câmara do Município de Campinas



Waldyr Arid, presidente do clube, e o cantor Fred Rovella



Vera Salim, Solange Rabello e Maria Helena de Biasi

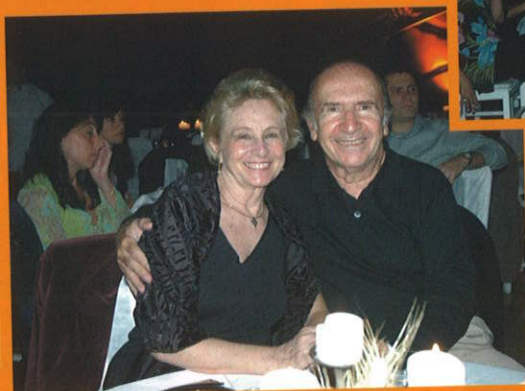

Leonan Luís de Souza Goes, ex-presidente do Clube Paineiras, e sua mulher, Maristela Souza Goes



Animação e descontração do público presente na Festa D'Itália

ARRAIÁ DO PAINEIRAS

A melhor festa junina de São Paulo

**DIAS 18 (SÁBADO, DAS 12H ÀS 2H)
E 19 (DOMINGO, DAS 12H ÀS 22H) DE JUNHO**

O Arraiá do Paineiras traz sempre muita descontração, alegria e grandes atrações: barraquinhas de pescaria, argola, bola na lata, bebidas e comidas típicas, como quentão, pé-de-moleque, bolos, canjica, maçã do amor e o delicioso pernil assado. Tem também comida japonesa e muitas outras iguarias.

Será um megaevento, muito parecido com os festejos juninos de algumas cidades nordestinas que são pólos turísticos nessa época do ano.

Para completar, serão apresentadas as mais sensacionais atrações musicais. Num palco de 120 m², acontecerão vários shows de música sertaneja, country, forró pé-de-serra e infantis. Serão mais de 23 horas de música, em dois dias de festa.

Os ingressos para convidados estão à venda no caixa da Central de Atendimento.



**Noite
Do
Videokê**



Às quintas-feiras, o Piano-Bar funciona das 20h à 1h, com um excelente cardápio de bebidas e petiscos. Participe de uma descontraída noite junto com seus amigos e convidados cantando no animado Videokê. Venha para um dos lugares mais agradáveis do clube e divirta-se cantando.

SEXTA NOBRE

Jantares dançantes

As sextas-feiras de junho estarão mais quentes, com a presença constante de sócios e convidados, como Wagner e Iridam Muradian, Mario Vieira e Lener de Paula Macedo, Lupércio e Eva Regina do Valle, Antheimo e Patrícia Schmitt, Manoel e Ida Fozzate Pires, José Carlos e Constança Maria Alves, Sebastião e Marcia Ymanaka Barretto, Pedro Alberto Arlant e Luiza Helena Carvalho, Clovis Nestor Lima e Inês Sarine Sciamarella, Francisco e Lais Therezinha de Filpo.

As noites são agradáveis, com a apresentação de bandas que trazem o melhor da musica popular brasileira e internacional. Nos intervalos, a animação fica por conta do DJ Luigi.

Reservas de mesas para casais, grupos e aniversariantes devem ser feitas pelo telefone (11) 3779-2052 ou diretamente no Departamento Sociocultural. A desistência de reserva deve ser comunicada em até 12 horas antes do início evento, caso contrário, o valor correspondente será debitado no boleto mensal do associado responsável. Convidados de sócios terão desconto a taxa do ingresso ao clube na consumação.

ATRAÇÕES DE JUNHO

Dia 3 – Banda Carisma 3 & Cia.

Dia 10 – Noite Romântica, com Mafalda Minnozzi (veja matéria)

Dia 17 – Banda Para Todos e DJ Luigi

Dia 24 – Banda Feeling's e DJ Luigi

SHOW DAS DEZ



A programação do Show das Dez está de volta, aos sábados, a partir das 22h, após a reforma do aconchegante Piano-Bar. O associado pode vir acompanhado dos amigos e convidados, aproveitando os coquetéis e drinques feitos pelo *barman* e as delícias do cardápio de petiscos.

Venha curtir o Show das Dez, com músicos da melhor qualidade, que tocam música popular brasileira, bossa-nova, canções internacionais e muito mais.

ATRAÇÕES DE JUNHO

Dia 4 – Grupo Jazz Brasil (o melhor do jazz)

Dia 11 – Grupo Cores do Brasil (românticas e outras)

Dia 25 – Yvette Mattos (repertório romântico, próprio para o Dia dos Namorados) (foto)

ARRAIÁ
do
paineiras

A MELHOR FESTA JUNINA DE SÃO PAULO

18 E 19/6 A PARTIR DAS 12H

ATRAÇÕES:

SERTANEJAS --- COUNTRY --- FORRÓ PÉ DE SERRA

COMIDAS TÍPICAS --- JOGOS

INGRESSOS NO CAIXA DA CAT, A PARTIR DE 1º DE JUNHO.

Organização
Setor Social

SEXTA NOBRE ESPECIAL

Romantismo com Mafalda Minnozzi

NOITE ROMÂNTICA DOS NAMORADOS – 10 DE JUNHO – 21H30 – RESTAURANTE DAS CÚPULAS

IL TEMPO DELL' AMORE

Desde sua chegada ao Brasil, há sete anos, Mafalda Minnozzi é a principal referência da música popular italiana em terras brasileiras. A cantora representa e carrega seu país em seus gestos, estilo, cultura e, principalmente, em sua musicalidade.

No repertório, estão as canções dos principais autores italianos, como *Cantare É D'Amore*, de Amedeo Minghi, *Luna Rossa*, de Vincenzo de Crescenzo e Antonio Visciani, *O Sole Mio*, de Capurro, Di Capua e Mazzucchi, *Parlami D'Amore Mariú*, de Ennio Neri e Cesare Andrea Bixio.

CURTA ESSA NOITE ROMÂNTICA

Aproveite o clima frio do inverno e antecipe a comemoração do Dia dos Namorados, em grande estilo e com muito romantismo. O resto da noite fica por conta de sua imaginação.

Para o show de Mafalda Minnozzi, o Departamento de Alimentos e Bebidas preparou um cardápio especial para aqueles que desejam curtir um jantar à luz de velas. O convite está à venda no Estande da Portaria Social.



Simpatia para arrumar namorado

Como, no Brasil, o Dia dos Namorados é festejado na véspera do dia de Santo Antônio, considerado o santo casamenteiro, não custa nada aprender uma simpatia que promete ajudar quem acredita ou que precisa de um empurrãozinho a mais...

Na manhã do Dia dos Namorados, escreva o nome completo da pessoa amada em uma fita azul. À noite, você deve contar sete estrelas no céu (sem apontar!) e pedir a Santo Antônio que o ajude a conquistar o coração de quem você ama. No dia seguinte, amarre a fita nos pés da imagem do santo e o deixe amarrado até que o pedido seja concretizado.

Bocaccio
RESTAURANTE

Cozinha Italiana
Área externa com jardim
Área interna com ar condicionado
Happy Hour
Almoço executivo de terça a sexta-feira

Rua Amélia Corrêa Fontes Guimarães, 37
Morumbi - Travessa da Av. Jorge João Saad
Reservas: 3726-2299

ENCONTROS

Diversão e alegria para todas as idades

N

No dia 8 de junho, quarta-feira, as 14h, no Piano-Bar, o Departamento Social promove o Encontro da Melhoridade com Chá da Tarde e muita música, informação e diversão.

Inscrições no estande da portaria social até o dia 5 de junho.



Idade permitida de 12 a 17 anos

BALADA DO PAINEIRAS

DJ DELL VAI RADICALIZAR

Rappel

Sorteios

Parede de Escalada

25.06 ÀS 18H

NO SALÃO NOBRE

fly, jump, move

Produção e Promoção

Cia Paulista de Som
Prestação de Serviços para Eventos

Tel.: (11) 5103.0122



Organização
Setor Social

Ingressos a venda na CAT a partir do dia 1/06



Política indevida

A politização de assunto técnico, decorrente do momento eleitoral vivido pelo Paineiras, sempre me chama a atenção. Destaco, como membro do Conselho Fiscal do clube, as que dizem respeito à contabilização das depreciações e à provisão das ações trabalhistas.

Segundo Sérgio de Iudícibus e José Carlos Marion, em sua obra *Curso de Contabilidade para Não Contadores*: “Depreciação é a perda da capacidade (pelo desgaste ou pela deterioração tecnológica), daqueles ativos, de produzirem eficientemente. Assim, tem-se o valor líquido (valor bruto menos depreciação acumulada) que deve aproximar-se do valor daqueles ativos em termos de potencial capaz de trazer benefícios futuros para a empresa”.

É lógico que a referida definição nos remete a Empresas Privadas com Fins Lucrativos. O clube é uma entidade Privada sem Fins Lucrativos.

O Paineiras, em seus 45 anos, jamais utilizou o critério de Contabilização das Depreciações. Por que somente agora esse clamor da maioria do Conselho Deliberativo?

É perfeitamente plausível a Contabilização das Depreciações nas Empresas Privadas sem Fins Lucrativos (caso do clube), mas, para isso, seria necessário analisar e avaliar suas conseqüências.

O Ibracon determina que uma Instituição sem Fins Lucrativos, que nunca utilizou o critério de Contabilização das Depreciações, poderá fazê-lo em até cem anos, mas exige que seja efetuada a Reavaliação de todo o seu Ativo Imobilizado.

Considerando a área do terreno e a área construída do clube, estimo que essa reavaliação custará em torno de R\$ 200 mil, valores incompatíveis com o atual momento econômico do Paineiras.

Considerando ainda que o metro quadrado de terreno está avaliado em aproximadamente R\$ 1,5 mil e que o clube tem uma área de 117 mil/m², teríamos

só de terreno o montante aproximado de R\$ 175,5 milhões, que acrescido da área construída chegaria quase a R\$ 300 milhões.

Se formos conservadores, esse valor seria de R\$ 250 milhões que, divididos por 5,5 mil títulos, resultaria no valor patrimonial aproximado de R\$ 45 mil – valor que o associado poderia pleitear em Juízo como ressarcimento ao título, caso desistisse de ser sócio.

O título atualmente é vendido por menos de R\$ 10 mil e, mesmo assim, dispomos de quase 10% de títulos em carteira. Conseqüentemente, tal contabilização geraria distorções díspares, associadas às dificuldades técnicas e econômicas.

Os critérios de contabilização de despesas obedecem a dois procedimentos: as costumeiras despesas devem ser contabilizadas pelo regime de competência, mas, as extraordinárias, devem estar vinculadas ao regime de caixa.

Atualmente, estão em curso, contra o CPM, aproximadamente 40 ações trabalhistas, o que representa um Passivo Trabalhista de cerca de R\$ 1,7 milhão. Tais processos podem tramitar por mais de dez anos. Para utilizarmos o Regime de Competência, seriam necessárias a arrecadação desse montante e sua aplicação numa conta específica, provavelmente vinculada e com juros mensais.

Tal prática seria de altíssimo risco. Mesmo aplicada em conta específica, essa verba ficaria à mercê dos futuros administradores. Caso tivéssemos um administrador inescrupuloso com maioria no Conselho Deliberativo (o que ainda não aconteceu), essa verba poderia ser desviada para outra destinação. Portanto, tal provisão é extremamente temerária.

(*) Roberval Ramos Mascarenhas é Conselheiro Fiscal do Paineiras, perito e administrador judicial, árbitro e mediador do Mercosul, membro do Ibracon, ex-professor da Associação Comercial, do Senac e do Sindicato dos Contabilistas.

Beleza e qualidade



Leila Pinheiro cantou
os grandes sucessos da MPB



DJ Zé Pedro, Leila Pinheiro e Waldyr Arid

Marcos Valle, além
das belas
composições que fez
com seu irmão Paulo
Sérgio, também
interpretou músicas
de outros
compositores



Foram os paineirenses que saíram ganhando
com a qualidade dos shows da Quarta Cultural



PATROCÍNIO:

SÃO LUÍZ

APOIO:

BLUE TREE CONVENTION
TERAPIA

Eventos para esquentar o inverno



AS ENCALHADAS

22 de junho – 21h30 – Cine-Teatro

Com direção de Bibi Ferreira, o espetáculo tem no elenco Miriam Palma, Lara Brasil e Leka Begliomini. Elas interpretam três mulheres que, por motivos diferentes, encontram-se sozinhas na vida, justamente na virada do milênio.

Trata-se de uma comédia musicada, que satiriza as angústias e prazeres de mulheres de diferentes classes sociais, que vivem sozinhas, e as insólitas situações com que se defrontam num mundo “feito para casais”.

ARY TOLEDO

29 de junho – 21h30 – Restaurante das Cúpulas

De comedor de giletes a um *showman* que canta, toca e, principalmente, interpreta como ninguém as melhores piadas (ingênuas ou picantes),

Ary Toledo tornou-se um dos principais humoristas brasileiros.

Ele diz que tem cerca de 60 mil piadas em seu computador e que se considera “um garimpeiro do humor”. Para ele, “o humor liberta as pessoas de seus problemas”. Gosta do que faz e acredita que o humor é como uma espécie de oxigênio: “Não dá para viver sem um sorriso”.

Não perca todo esse humor e muito mais.





O Casamento do Pequeno Burguês



Dom Chicote Mula Manca e Zé Chupança

Arte In Cena completa sete anos

O grupo de teatro Arte In cena do Clube Paineiras do Morumbi foi fundado em 1998.

No Paineiras, o professor e diretor de teatro Moisés Miastkowsky (que tem no seu currículo 85 montagens teatrais, estúgios no Exterior e uma passagem, por 10 anos, pelo teatro da Hebraica) utiliza um método inovador e dinâmico, em que os alunos interagem entre si de forma criativa. Além dos exercícios formais de voz e corpo, os atores têm oficinas especializadas e palestras exclusivas com profissionais renomados como Paulo Gorgulho, Ewerton de Castro, Marlene Fortuna e Laura Cardoso.

O sucesso do grupo de teatro paineirense pode ser constatado na medida em que comissões julgadoras de Festivais da Acesc sempre identificaram a qualidade e a seriedade de seus trabalhos.

Muitas pessoas que já passaram ou ainda frequentam as aulas de teatro do Paineiras, hoje estão em escolas de teatro, em espetáculos profissionais e em novelas e comerciais de TV.

Atualmente, os cursos de teatro juvenil e adulto estão mergulhados em exercícios que exigem estudos, pesquisa e dedicação, pois são exercícios complexos que vão desde o extremo da comédia até o extremo da dramaticidade.

DEPOIMENTOS DE INTEGRANTES

Luzia: "É um grupo bastante heterogêneo, o que permite uma troca de experiências com os mais novatos do grupo. Estamos nos desenvolvendo não só como atores, mas como pessoas".

Luiz Prezia: "Antes da entrada do Moisés, o teatro do Paineiras capengava. A partir de sua chegada, ressurgiu o teatro no clube".

Marta Xavier: "Aprendemos não só com o professor, mas também com os próprios colegas. Há uma constante troca o que proporciona crescimento de forma rápida".

Jacy Musa: "O mais importante para mim é que nosso trabalho é levado a sério, com dedicação e sob a melhor direção que poderíamos ter".

Edi Longo: "A convivência com o grupo tronou-me mais ciente da minha posição diante da realidade, tanto no campo social, como no profissional ou no pessoal".

Vera Monteiro: "Através do jogo cênico, o diretor consegue fazer aflorar de cada ator aquilo que está escondido e que o próprio ator não conseguia identificar".

Frida Takats: "O júri do Festival da Acesc ficou encantado e emocionado com os nossos espetáculos e disseram que o nível era profissional".

CURRÍCULO DO GRUPO

Nesses sete anos, foram encenados textos de renomados dramaturgos como *A Casa de Bernarda Alba*, de Garcia Lorca, que teve duas versões com elencos diferentes, *O Casamento Forçado*, de Molière, com o grupo juvenil e adulto, *Um Grito Parado no Ar* e *Eles Não Usam Black Tie*, de Gianfrancesco Guarnieri, *Oito Mulheres*, de Robert Thomaz, *A Guerra*



A Guerra Mais ou Menos Santa



Pop, a Garota Legal

Mais ou Menos Santa, de Mario Brasini, *O Casamento do Pequeno Burguês*, de Bertold Brecht, *Tempos Passados com Pierrot*, de Timochenco Webbi, *Dom Chicote Mula Manca e seu Fiel Escudeiro Zé Chupança*, de Oscar Von Phull, *Pop, a Garota Legal e Adeus Fadas e Bruxas*, de Ronaldo Ciambri e *A Bruxinha que era Boa*, de Maria Clara Machado.

Todas as peças foram sucesso de público e de crítica. Foram 40 indicações e mais de vinte prêmios para artistas e técnicos. No ano passado, no Festi-

val de Teatro da Acesc, o teatro do Paineiras, foi o grande vencedor, conseguindo ganhar quase que todos os prêmios do festival, com a peça *O Casamento do Pequeno Burguês*, de Bertold Brecht.

NOVOS ESPETÁCULOS

- *A Troianas*, de Eurípedes, com adaptação do Jean Paul Sartre, com o grupo dos adultos.
- Com os adolescentes, está sendo estudado o texto de João Falcão *Um pequenino grão de areia*, baseado na música que tem o mesmo título.

Faz a sua festa

Café da Manhã Buffet Café Colonial

O pão com manteiga acompanhado por uma xícara de café com leite é um clássico da Saint Germain. Saboreado no sábado ou domingo bem cedo, revela uma curiosidade. Explica porque o paulista gosta tanto de tomar café da manhã na padaria. Mas saiba que o café da manhã está virando um ponto de encontro de amigos, amigas e familiares. Traga as pessoas de quem você mais gosta para uma padaria que, além do mais, com seu jeito francês de panificar, dá aos clientes a impressão de estar num pedacinho da Europa.

Saint Germain
Um jeito francês de panificar

Música ao vivo
finais de semana

Encaminhadas 3167-5400

Abrimos todos os dias do ano das 6 às 22 h.



www.saintgermain.com.br

São Paulo • R. Manoel Guedes, 110
Itaim Bibi Tel¹¹ 3167 5400

Esquina com a R. Jerônimo da Veiga perto da
Av. 9 de Julho com R. João Cachoeira.

Curitiba • Al. Princesa Isabel, 1347 Tel⁴¹ 233 9048
• R. Padre Anchieta, 2075 Tel⁴¹ 335 2422



Maria Cecília Tomasi



Simone Ribeiro

EXPOSIÇÕES

Semana do Meio Ambiente

1º A 6 DE JUNHO – 9H ÀS 22H – SAGUÃO SOCIAL

Para comemorar o Dia do Meio Ambiente (5 de junho), o Clube Paineiras convidou cinco ilustradoras botânicas: Carmem Sylvia Zocchio, Hiroe Sasaki, Maria Cecília Tomasi, Bibiana Marie Anna Rys e Simoni Ribeiro.

ILUSTRAÇÃO BOTÂNICA: A ARTE E A CIÊNCIA UNIDAS

A ciência tem, na ilustração científica, um de seus mais importantes suportes de trabalho, pois, com a arte, são produzidos os documentos que ficam perpetuados.

A ilustração botânica, junto com a zoológica, oferece, além do aspecto científico, uma das mais belas e puras formas artísticas, ao levar ao público, a natureza, por intermédio da arte.

O artista deve ter o entendimento necessário para atender à pesquisa e, antes de iniciar um trabalho, é essencial que saiba do pesquisador a finalidade daquele trabalho e o que ele pretende mostrar da planta.

MARIA CECÍLIA TOMASI

Paulista de Bauru, ela trabalha no Instituto de Botânica, do Jardim Botânico de São Paulo, onde co-

meçou sua carreira como ilustradora botânica. Com o auxílio da Fundação Botânica Margaret Mee, fez curso de aperfeiçoamento em aquarela no Royal Botanic Gardens, Kew, na Inglaterra em 1993.

Participou de exposições no Brasil e no exterior, tendo recebido prêmios como o Certificado do Mérito Botânico, pela Sociedade dos Artistas Botânicos inglesa e, Honra ao Mérito, da Sociedade Brasileira de Bromélias.

Uma de suas obras, foi entregue ao primeiro-ministro inglês, Tony Blair, como presente do Governo do Estado de São Paulo, por ocasião da sua visita ao Jardim Botânico de São Paulo, em 2001.

Ilustrou livros e artigos. Ministra cursos e presta serviços na área de ilustração botânica.

SIMONE RIBEIRO

Natural de Porto Alegre, formou-se em Artes Plásticas pela Universidade Federal do Rio Grande do Sul.

Teve suas primeiras orientações sobre a técnica da ilustração botânica em 1994, no Rio de Janeiro, com integrantes da Fundação Margaret Mee.

Desde então, sua vida artística está voltada para a



Bibiana Marie Anna Rys

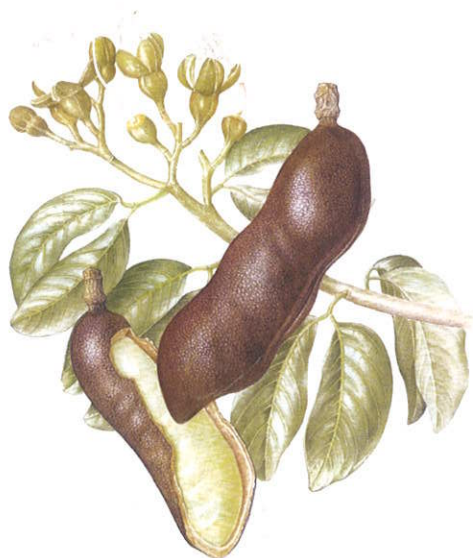

Hiroe Sasaki



Carmen Sylvia Zocchio Fidalgo

produção e a divulgação da ilustração botânica. Com esse objetivo, ministrou cursos em várias cidades do Brasil, realizou exposições aqui e no exterior, participou de encontros, congressos e de outras atividades ligadas ao assunto.

Atualmente, dá aulas de ilustração botânica, no Atelier Arte e Cia., em São Paulo.

BIBIANA MARIE ANNA RYS

Trabalha com plantas, na área de paisagismo. Começou a ter aulas de ilustração botânica com Maria Cecília Tomasi e continua como aluna de Hiroe Sasaki, no Núcleo Botânica, Arte & Cia de São Paulo. Procura divulgar a flora nativa brasileira e pretende contribuir para sua preservação, tendo em mente os mesmos objetivos da ilustradora britânica Margaret Mee.

HIROE SASAKI

Nasceu em Hiroshima, no Japão. Formou-se pela Faculdade de Educação de Nara, onde se especializou em Belas Artes. Desde 1991, trabalha com ilustração botânica. Em 1992, obteve a bolsa de

estudos da Fundação Botânica Margaret Mee, no Royal Botanic Gardens, em Kew, Inglaterra.

Em 1995, venceu o concurso para cartaz do 46º Congresso Nacional de Botânica. Participou de exposições no Brasil e na Inglaterra. Faz ilustrações para livros didáticos, revistas, etc., e também trabalha para instituições como a USP. Ministra aulas de ilustração botânica.

CARMEN SYLVIA ZOCCHIO FIDALGO

Artista plástica, formada pela Fundação Armando Álvares Penteado (Faap). Recebeu orientação dos artistas Colette Pujol (óleo e pastel) e Durval Pereira (óleo) em trabalhos artísticos.

Iniciou-se na ilustração botânica quando foi trabalhar no Instituto de Botânica de São Paulo. Com a artista botânica Margaret Mee, teve o primeiro contato com a aquarela botânica, técnica à qual vem se dedicando no presente. Seu principal enfoque é a flora brasileira. Com outras artistas do grupo Botânica, Arte & Cia participa de exposições, workshops e dá aulas de aquarela.

PSICOPEDAGOGIA E PSICOMOTRICIDADE

- ↳ Atendimento a crianças e adolescentes com dificuldades motora e de aprendizagem
- ↳ Acompanhamento escolar
- ↳ Workshops para adolescentes
- ↳ Orientação de estudos
- ↳ Orientação a pais

LIGIA MARIA BELMONTE
Telefones: 5535-4495 e 9900-4155

OFICINA DE VÍDEO

Faça seus filmes

Muitas pessoas têm câmera de vídeo que, geralmente, fica guardada no armário. Isso acontece porque encontram dificuldades no entendimento da parte técnica da câmera, mesmo com câmeras automáticas, e porque desconhecem a linguagem audiovisual, como expressão de idéias, emoções e momentos.

A oficina de vídeo, com dicas simples e práticas, propiciará aos associados participantes um olhar mais crítico e seletivo, para que ele consiga se comunicar.

O CURSO

O participante receberá noções de operação da câmera, de recursos técnicos e de linguagem audiovisual.

Por meio de exercícios práticos e exibição de vídeos, o aluno aprenderá a obter imagens com qualidade e planejamento. Os vídeos realizados serão exibidos numa mostra, com temas ligados à vida do clube. Não é necessário ter câmera de vídeo.

O PROFESSOR

O curso será ministrado pelo diretor e produtor de vídeos e programas de TV, Arthur Bandeira, que já realizou os documentários: 20ª Bienal Internacional de São Paulo, *O Olhar Singular de Ozualdo R. Candéias* e *Toninho Horta e Amigos*. Ele já lecionou na Faap, na ESPM e na Fisp/FMU. Como diretor de vídeos da ESPM, fez *O comunicador Renato*

Castelo Branco, Marcas, com Francesc Petit, e *Incomodada ficava a minha avó*, com Lula Vieira.

COMO PARTICIPAR

Inscrição: Estande de Vendas de Convites, na CAT, durante o mês de junho.

Duração: dois meses, com uma aula semanal.

Preço: R\$ 120,00 mensais, por aluno.

Horários: às quartas-feiras, das 15h às 17h30, ou aos sábados, das 14h30 às 17h. Exigem-se, no mínimo, dez alunos por turma.



O CORAL DO PAINEIRAS ESTÁ DE VOLTA

O curso do Coral voltará com suas atividades a partir de agosto. Inscrições na Central de Atendimento. Participe!

CINEMA – AVISO

No mês de junho, por questões técnicas, não haverá programação de cinema (adulto e infantil).

ACESC

Maratona Cultural: primeiras datas

Os concursos da Maratona Cultural Acesc serão realizados, a partir de junho, nos clubes integrantes da entidade. O acesso à maioria dos eventos eliminatórios será livre, para sócios do Paineiras, bastando mostrar a carteira social. Participe e prestigie os representantes paineirenses.

CONCURSO DE BANDAS

- 4 de junho, às 16h, no Cine-Teatro do Paineiras: Seleção da banda que representará o clube. Venha assistir e torcer pelas bandas que concorrerão. A final será realizada no Monte Líbano, no dia 20 de agosto, às 16h.

CONCURSO MPB VOCAL

- 9 de junho, às 21h, no Cine-Teatro do Paineiras: Seleção dos concorrentes. Serão oito selecionados que representarão o clube – quatro na categoria masculina e quatro na feminina.

Eliminatórias Interclubes

1ª Eliminatória – 21 de agosto, às 19h, no Cine-Teatro do Paineiras.

2ª Eliminatória – 28 de agosto, às 19h, no Monte Líbano.

3ª Eliminatória – 4 de setembro, às 19h, no Sírio.

VI CONCURSO DE FOTOGRAFIA

- 16 de junho, às 20h30: Coquetel de abertura da exposição de fotografias Gente de São Paulo, no Monte Líbano (Av. República do Líbano, 2.267). Serão divulgados os resultados, por ordem alfabética, e entregues os Certificados de Participação e de Premiação.

Os convites obrigatórios para o coquetel serão distribuídos pela Secretaria Cultural do Paineiras.

A exposição estará aberta à visitação, nos dias 17 e 18 de junho, das 14h às 22h, no foyer do Monte Líbano.

VII MOSTRA DE DANÇA

- 23 de junho, quinta-feira, às 20h30: Na Hebraica de São Paulo. O Paineiras será representado pelas alunas dos professores Eduardo Ramirez e Mayara Al Jamila, com duas coreografias:
- *Solea por bulerias*, com coreografia e direção de Eduardo Ramirez. Elenco: Juliana Andreatta, Beatriz Pacios; Helena Thomé, Natália Néri, Gabriela Ketter; Maria Claudia Levy e Eduardo Lopes Ramirez.
- *Derbak*, com coreografia de Mayara Al Jamila e direção de Mayara Al Jamila e Nevenka Garcia. Figurino: Simone Galassi. Elenco: Mariana Haddad, Jaqueline Kremer, Thais Castro, Mariana Milani, Juliana Cavole Lavro, Bruna Martins Costa, Vanessa de Casto, Leslie Manzini, Beatriz Barbosa, Sophia Afonso, Nathalia Abrahão e Mayara Al Jamila.

III MOSTRA DE PORCELANA, FAIANÇA E BAIXO ESMALTE

O coquetel de abertura da mostra será realizado no dia 1º de junho, no Sírio (Av. Indianópolis, 1.192, 1º andar). A exposição permanecerá aberta nos dias 2 e 3 de junho.

VII CONCURSO DE LITERATURA

- 20 de junho, às 20h30: No Paulistano (R. Honduras, 1.400), será realizado coquetel em homenagem aos participantes do concurso, ocasião em que serão divulgados os resultados, por ordem alfabética, e entregues os certificados de participação. Será necessário apresentar o convite para ingresso. Informações: Setor Cultural, telefone (11) 3779-2051.

Este ano, o Paineiras será representado por Edileusa Bezerra de Lima Longo, Mylene Abud Santoro e Amanda B. Fernandes.

MOSTRAS

Geraldo Bope

21 A 26 DE JUNHO – 9H ÀS 22H – SAGUÃO SOCIAL

A curadoria da exposição é de Mali Villas Boas, crítica de arte, historiadora e diretora da Academia Paulista de Arte.

O baiano Geraldo Bope é graduado em Artes Plásticas, pela Universidade Federal da Bahia. Ele desenvolve trabalhos de pintura e de escultura.

As linhas geométricas, a expressividade, os traços, as formas e os materiais rústicos, como cordas e estopa, são os elementos principais que caracterizam a obra de Geraldo Bope. Na fase atual, o autor preocupa-se em retratar o universo dos excluídos da seca, da miséria e fome, utilizando a técnica *mixed media*, para composição de esculturas, e acrílica, para pinturas sobre telas.



Chita com Fuxico, o mais brasileiro dos tecidos

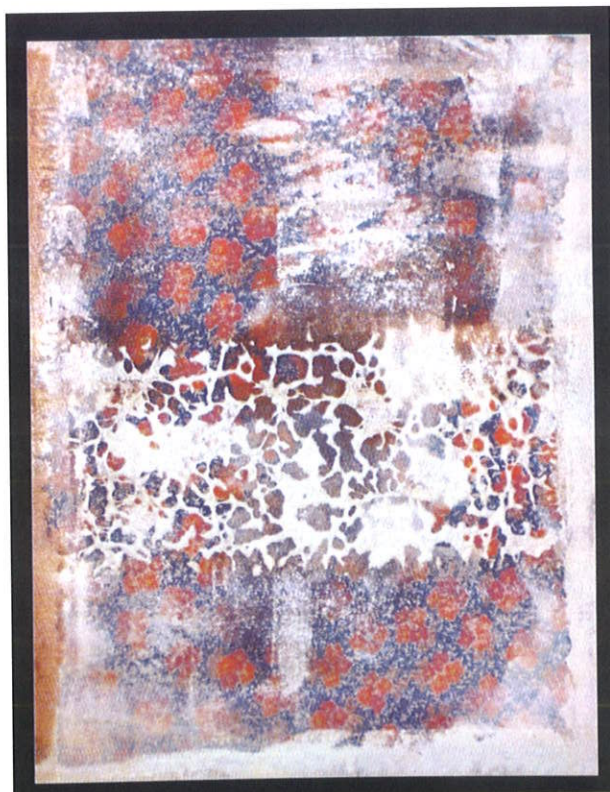

Nesta mostra, estarão expostos 40 trabalhos, com formas e expressões plásticas variadas, de 20 artistas selecionados da jovem arte contemporânea brasileira.

O tecido chamado “chita”, considerado, há longa data, o mais brasileiro dos tecidos, foi a fonte de pesquisa desse grupo de artistas para uma exposição plena de brasilidade.

Trama, cores, textura, luminosidade, função e uso no cotidiano, imagens e memórias da cultura brasileira mágica, alegre e tropical, recuperam o registro de sua história pura e criativa, através das artes visuais.

BIBLIOTECA

5 de junho: Dia Mundial do Meio Ambiente

CONSUMO CONSCIENTE

O consumidor consciente satisfaz seus desejos e necessidades. Ele sempre leva em conta também o impacto de suas ações sobre a economia, a sociedade e o meio ambiente, toda vez que usa água ou energia elétrica, joga fora o lixo ou vai às compras.

Seus atos de consumo tornam-se atos de cidadania, nos quais pequenos gestos rotineiros têm o poder de mudar o mundo.

DICAS DE CONSUMO CONSCIENTE ECONOMIZANDO ALIMENTOS

Segundo dados do Instituto Brasileiro de Geografia e Estatística (IBGE) e da Secretaria da Agricultura, de 20% a 30% dos alimentos, comprados para abastecer uma casa, no Brasil, são desperdiçados!

COMO FAZER PARA ECONOMIZAR

- Guarde frutas na geladeira.
 - Não coloque comida demais no prato, melhor repetir do que jogar fora.
 - Saia mais vezes para fazer compras, não compre tudo de uma tacada só.
 - Congele tudo o que for possível.
 - "Reinvente", com o que sobrou de uma refeição.
- (Fonte: Instituto Akatu e Espaço Bombril)

DOADORES DE ABRIL

Adriene Barros Ignarra, Alcina Marques Schincariol, Aldo Monti, Alessandra Veltrini Del Cistia, Bruna La Regina Matrangolo, Camilla Vaz da Costa Neves, Cinthia Costa, Cleusa Steffen, Daniélla Camargo de B. Doro, Elda Aurora Campolargo, Encarnacion Lopez Garcia, Fernanda Louise Martinho, Heloísa C. Silva M. Robles, João Carlos R. Casari, Joaquim Arino Duran, Luciana Ferrari Cury, Luiz Carlos B. Rosa de Souza, Maria Aparecida Natale Dualiby,

Maria Leticia Wanderley Furquim, Maria Luiza de Menezes, Marta Alice Sabino A. Silva, Miryam Baptista Junqueira, Mônica Maria Cartocci, Myriam P. V. Marx, Nadir Lacerda de F. Taubert, Patrícia de Sá Perlingeiro, Roberto Magalhães, Roseana Rodrigues Bressane Cruz, Simone Andrade L. C. Ferreira e Simone Cristina S. Blanco Lopes.

Seja qual for a modalidade da sua empresa,
certifique-a com a FCAV



work.design

Certificação

| | | | |
|---|---|----------------------------|-----------|
| ISO/TS 16949:2002 | ISO 9001:2000 | QS - 9000 | ISO 14001 |
| OHSAS 18001 | Sistemas Evolutivos da Construção Civil | | |
| Sistema de Acreditação Hospitalar - ONA | | Produtos | |
| Instalações Elétricas | | Avaliação para Marcação CE | |
| TL 9000 | Avaliação SASSMAQ | TRANSQUALIT | |
| BPF para Estabelecimentos de Produtos para Alimentação Animal | | | |



Fundação Vanzolini



Sem o selo do Inmetro a sua empresa não tem garantia de estar de acordo com o Sistema Brasileiro de Avaliação de Conformidade (SBAC).



THE INTERNATIONAL CERTIFICATION NETWORK

| | |
|---|---|
| Departamento de Certificação: Rua Camburiú, 255 Alto da Lapa - São Paulo - SP - CEP 05058-020 Tel.: (11) 3836 6566 - Fax.: (11) 3832 2070 | Departamento de Cursos: Av. Paulista, 967 Condomínio São Miguel - Bela Vista - CEP: 01311-100 São Paulo - SP - Tel.: (11) 3541-3789 |
|---|---|

www.vanzolini.org.br

CURSOS

CULINÁRIA

Doces caramelados e fondados

O curso acontecerá no dia 28 de junho (terça-feira), das 14h às 16h, no Espaço Cultural. As inscrições devem ser feitas no período de 1º a 20 de junho, no Estande de Vendas da Portaria Social. O custo é de R\$ 12,00 por pessoa.

O curso somente será realizado se houver, no mínimo, 12 inscritos.

No curso serão ensinadas as técnicas de caramelização de tâmaras, cerejas, nozes e ameixas e a confecção de balas de ovos, docinho divino e camafeu.

Os participantes levarão seus docinhos em caixas confeccionadas artesanalmente.

MUSICALIZAÇÃO INFANTIL

Aulas abertas

Serão realizadas, no dia 21 de junho, nos horários de aula, aulas abertas dos alunos de musicalização infantil, para encerramento das atividades do primeiro semestre. Essas apresentações serão dedicadas aos pais, que poderão apreciar o desempenho de seus filhos de pertinho. Participem!

DANÇA INFANTIL

Realização de aula junina

Nos dias 29 e 30 de junho, as turmas infanto-juvenis dos cursos de Balé Clássico, Sapateado e Jazz, terão aula junina. Todas as alunas deverão vir caracterizadas.

Participe dessa festança. Mais informações, com os professores na sala de aula.

ENCERRAMENTO DAS ATIVIDADES DO PRIMEIRO SEMESTRE

As atividades dos cursos do Setor Cultural serão encerradas em 30 de junho, com exceção dos cursos de loga, que terão suas atividades até 16 de julho, e de Teatro Adulto, que terá aulas normais no mês de julho.

BALÉ CLÁSSICO

Sucesso nas aulas para as mães

Foi um grande sucesso as aulas abertas para as mães, nos dias 5 e 6 de maio, dos cursos de Balé Clássico e Sapateado. Todas se divertiram muito e puderam conferir o que suas filhas já aprenderam neste ano.

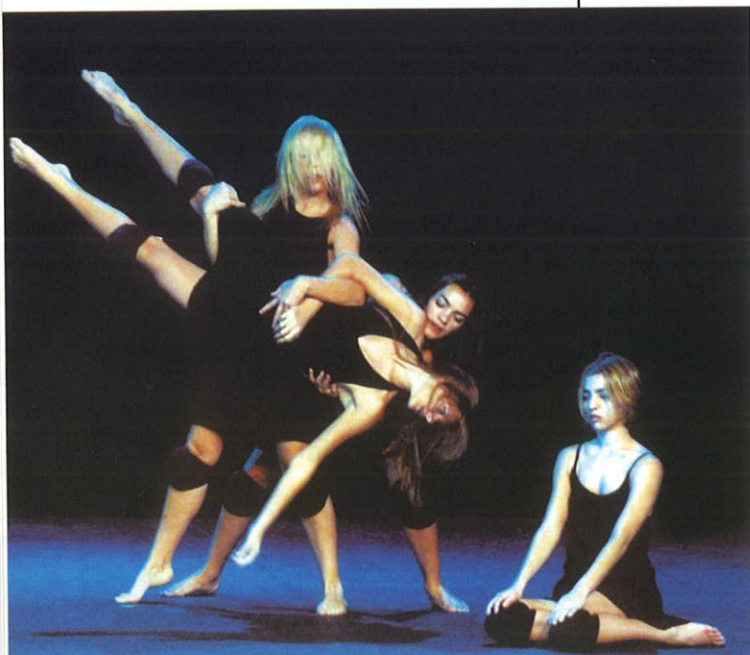

DANÇA CONTEMPORÂNEA

O corpo que dança

O curso propõe-se a trabalhar as potencialidades de um *corpo-indivíduo* que busca autonomia, centralizar corpo e mente, ampliar o nível de consciência, de percepção e do domínio corporal. A técnica aprimora as dinâmicas e as qualidades do movimento, desenvolve o fluxo respiratório e a energia física. O objetivo é estimular o autoconhecimento e a auto-estima; construir um corpo expressivo que dança e que seja próprio. As aulas são dirigidas às pessoas que desejam “descobrir” seus corpos e “desenvolver” sua própria dança. Dias e horários do curso: Segundas e quartas-feiras, das 19h30 às 21h30.

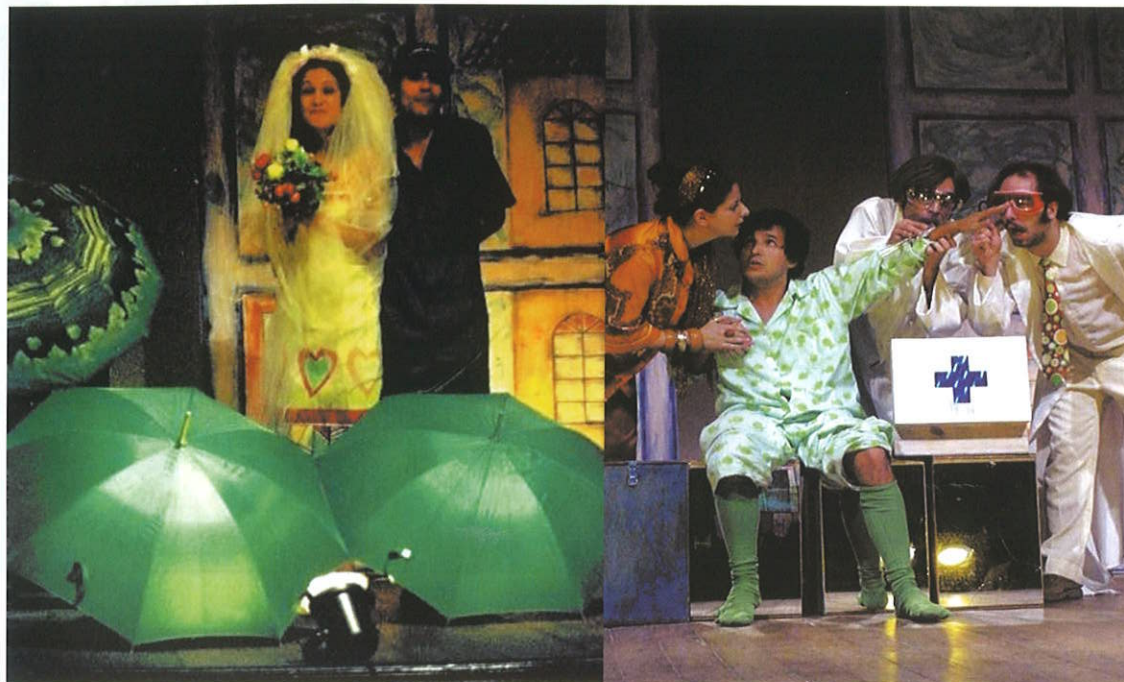

TEATRO INFANTIL

O Detector de Sacis

25 DE JUNHO – 11H – CINE-TEATRO

Tio Nelson veio para a cidade participar do simpósio dos cientistas das ciências sensoriais e apresentar seu mais novo invento: Um detector de sacis. Mas, ao chegar no apartamento de seus sobrinhos, o aparelho dispara. Será que ele não está funcionando direito? Não existem sacis na cidade? Que mistério é esse?

A maior surpresa é quando seu sobrinho, o Menino, começa a ter uma alergia que se espalha por todo seu corpo. O Dr. Bereba, dermatologista, é chamado para examiná-lo, quando se depara com seres microscópicos desconhecidos! Tio Nelson examina e quase morre de susto: O menino está infestado de sacis!

A peça discute a ecologia, despertando nas crianças o olhar para a melhoria da qualidade de vida nas cidades, de uma maneira lúdica e acessível; cultiva o respeito e a boa relação entre as pessoas, independentemente de profissão e classe social; e procura preservar as tradições brasileiras de lendas e mitos.

Elenco: Daniel Infantini, Flávia Bertilnelli, Ernani Sanches, Lilian de Lima, Rogério Tarifa

Música original: Rodrigo Mercadante

Figurinos: Daniel Infantini

Cenário: Ateliê do Ciclope

Texto e direção: Milton Morales Filho

Buffet Infantil e Teens

www.buffet **Peekaboo**.com.br

Unidade Higienópolis
Rua Bahia, 764 Higienópolis
Tel.: 3661-7640



Unidade Jardins
Rua Manuel da Nóbrega, 498
Jardins Tel.: 3051-7828



Unidade Itaim
Rua Dr. Alceu de
Campos Rodrigues, 174
Itaim Bibi Tel.: 3845-3006



Cardápios
Diferenciados
Menu Kashez
Menu Japonês
Menu Árabe
e outros...

Unidade Moema
Av. Moema, 414
Moema Tel.: 5051-1818

Criamos
Lembrancinhas
Personalizadas

SUCESSO NA OFICINA DO DIA DAS MÃES

Com a participação de aproximadamente 150 crianças, a oficina de confecção do presente para as mães (uma cestinha com flores) foi um sucesso! A maioria das crianças estava acompanhada de seus pais, que auxiliaram na tarefa.



BRINQUEDOTECA

COMEMORAÇÃO DO SÉTIMO ANIVERSÁRIO, DE CARA NOVA

A Brinquedoteca do Paineiras é um espaço em que a criança pode desfrutar do direito de brincar, escolhendo o brinquedo, a brincadeira, a duração e as regras. Nela também é possível a interação das diferentes faixas etárias e o desenvolvimento sociocultural da criança. A diretoria, por intermédio do Departamento de Manutenção, executou, durante o mês de maio, melhorias na Brinquedoteca objetivando o bem-estar do público infantil que frequenta o espaço. Foi feita a pintura do espaço e dos móveis; a troca do piso, com paginação colorida; a instalação de um toldo frontal; a limpeza das clarabóias; e a substituição das grelhas de escoamento de água, da entrada.

A pedido do Departamento Cultural, foi elaborado: o cantinho do mercadinho, um móvel lúdico, para lazer e entretenimento das crianças e substituídos brinquedos. Também foi admitida mais uma monitora. No dia 25 de junho (sábado), a partir das 10h, será comemorado o aniversário da Brinquedoteca, com uma série de atividades. Acompanhe a programação nos cartazes e no *site* do clube (www.clubepaineiras.com.br).

OFICINA DO JOGO-DA-VELHA

Com o objetivo de despertar e aprimorar o raciocínio lógico, na busca de estratégias para vencer o jogo, as crianças aprenderão a jogar e a fazer seu próprio jogo da velha. Venha participar; no dia 11 de junho, das 10h às 12h, na Brinquedoteca.

SEART

FESTA JUNINA

- 11 de junho (sábado): O Seart realizará sua Festa Junina, sob o comando das tias Lu e Mi. Venha participar desse arraial! A festa junina infantil acontecerá no pátio do Pueri Domus, das 14h às 17h, com brincadeiras, concursos e barraquinhas. As inscrições para participar da festa poderão ser feitas no período de 1º a 10 de junho, no Seart, com as monitoras ou pelo telefone (11) 3779-2056. Cada criança deverá trazer, no dia 11, um prato de doce ou salgado e um refrigerante. Todos deverão vir caracterizados.

PROGRAMA

| Dias | Atividades |
|---------|---|
| 1º | – Confecção de bolsa |
| 2 e 3 | – Trabalhos com dobraduras |
| 4 | – Confecção de lixeirinha |
| 7 e 8 | – Confecção de disco voador |
| 9 e 10 | – trabalhos com argila |
| 11 | – Festa Junina do Seart: das 14h às 17h |
| 14 e 15 | – Construção de mosaico |
| 16 e 17 | – Trabalhos com sucata |
| 21 e 22 | – Trabalhos com massa de modelar |
| 23 e 24 | – Confecção de violão |
| 25 | – Culinária: Festival do Sanduíche |
| 28 e 29 | – Confecção de jogo do rato |
| 30 | – Pintura em molde vazado |

Valorização do menor

Com a implantação do Programa do Aprendiz, conforme determina a Lei 10.097/2000, o Paineiras dá um passo decisivo para a valorização e a inclusão profissional do menor. O clube acaba de aderir ao Programa de Aprendiz em Esportes, que foi lançado pelo Sindi-Clube e atende às suas características e necessidades.

A oportunidade, que será oferecida pelo Paineiras, possibilitará o aprendizado profissional supervisionado nas diversas modalidades de esportes desenvolvidas pelo clube. Os adolescentes terão aulas teóricas e práticas sobre os diversos temas do programa, sendo que o aspecto educativo vai prevalecer sobre o prático. Será feito também o acompanhamento escolar, considerando que o aprendiz deve manter um bom aproveitamento.

Os adolescentes serão contratados por dois anos e contarão com benefícios, como assistência médica, alimentação e transporte. Durante o período, nas

aulas práticas, os aprendizes também poderão auxiliar os professores no desenvolvimento das atividades em quadras.

O clube vai contratar 25 aprendizes, número que atende à cota legal (mínimo de 5% e um máximo de 15% do total de funcionários, cujas funções demandem formação profissional). Esses aprendizes terão entre 14 e 15 anos e cumprirão uma jornada máxima de seis horas diárias.

O programa prevê o acompanhamento desses menores por profissionais habilitados pelo Sindi-Clube. Como orientadores do clube, estão fazendo curso de habilitação Fernanda Kerbeg N. Garcez, de Recursos Humanos, e Sérgio Picasso, de Esportes.

Texto de Maria Helena Boendia Machado De Biasi, que é procuradora do Estado de São Paulo e diretora Jurídica do Clube Paineiras do Morumbi.

ÍNDICE DE ANUNCIANTES

| Empresa | Pág. |
|---|------|
| Arte Giverny | 7 |
| Bocaccio Ristorante | 31 |
| Bradesco | 51 |
| Brasil Swim | 19 |
| Buffet Peekaboo | 45 |
| Buffet Planet Party | 49 |
| Clínica de Medicina Estética | 13 |
| Clínica Postura Vital | 49 |
| Cores e Flores | 47 |
| Coxport | 15 |
| Disk Tarô | 49 |
| Fisioterapia | 49 |
| Fotos Gisele | 49 |
| Fundação Vanzoline | 43 |
| Hotel Comandatuba | 9 |
| Impacto | 25 |
| Luciano Wertheim S/A | 52 |
| Opera Hair | 49 |
| Psicóloga Luzia Winandy | 49 |
| Psicóloga Silvia Marques C.O Souza | 49 |
| Psicopedagogia Ligia Maria Belmonte | 39 |
| Q Bazar | 2 |

| Empresa | Pág. |
|----------------------|------|
| Saint Germain | 37 |
| Via BR Imóveis | 23 |



Bom gosto, qualidade e ótimos preços, reunidos em um só lugar!



O toque e o retoque da decoração

Aqui o limite é a sua imaginação

- Decoração e design
- Jardinagem e acessórios
- Cerâmicas
- Cristais
- Velas e luminárias
- Móveis personalizados
- Churrasqueiras e acessórios



Fotos: René Lentino

Rua Alvorada, 48
Vila Olímpia
tel.: 3846.4549
coreseflores@terra.com.br

FAÇA USO DE SUA CARTEIRA SOCIAL

A carteira social possibilita acesso às dependências do clube de forma rápida e sem ter de aguardar pela identificação do sistema de imagem da Portaria. Evite transtornos, passe na Central de Atendimento e faça a sua, em poucos minutos. A carteira social é de uso pessoal e intransferível, portanto não deve ser cedida a terceiros, sob pena de aplicação de normas disciplinares.

ESTACIONAMENTO

Conheça algumas normas básicas importantes

- O posicionamento para entrada de veículos nos estacionamentos do clube, quando houver fila, deve obedecer ao sentido da avenida Morumbi para o túnel Sebastião Camargo. Com isso, evita-se risco de acidentes e preserva-se a ordem de chegada.
- Caso não haja fila, fica liberada a entrada nos dois sentidos. Os seguranças estão sempre à sua disposição para ajudar e orientar.
- Os usuários devem estacionar seus veículos respeitando rigorosamente a demarcação das vagas.
- A velocidade máxima dentro do estacionamento e demais áreas de circulação é de 10 km/h, de acordo com o artigo 38 do Regulamento Interno.
- O uso dos estacionamentos é regido pelo capítulo VII do Regulamento Interno. Por favor, colabore!

TRÂNSITO E SEGURANÇA

Para a segurança de todos, a CAT solicita aos associados que, depois de passar pela área de desembarque da Portaria Social, quando forem acessar a avenida novamente, evitem fazer a conversão à esquerda. Além de proibida, essa manobra é perigosa, já que alguns veículos (automóveis e motocicletas) costumam trafegar na contramão, favorecendo a ocorrência de acidentes.

A sugestão é: entrar à esquerda para rua Ulisses Dória, que fica a uns 50 metros do ponto de saída, e oferece melhores condições para o retorno. Respeite a sinalização de trânsito, será bom para todos.

CUIDE BEM DAS SUAS COISAS

A Central de Atendimento e o setor de segurança do Paineiras se preocupam com todos os associados e, por isso, trabalham incessantemente para garantir a sua integridade. No entanto, é preciso que cada paineirense também colabore cuidando adequadamente de seus pertences. Não deixe bolsas, mochilas, roupas e outros objetos em locais inapropriados. Utilize sempre o guarda-volumes dos vestiários. Lembre-se sempre de fechar os vidros e trancar os veículos dentro do estacionamento e, principalmente, na rua.

ACHADOS E PERDIDOS

Objetos perdidos devem ser entregues aos funcionários dos vestiários ou aos seguranças. O associado(a) que perder algo deve procurar a Segurança ou a Central de Atendimento. Não deixe seus pertences em locais impróprios, utilize os guarda-volumes dos vestiários.

TAXA E EXCLUSÃO DE DEPENDENTES (FILHOS/ ENTEADOS)

Filhos e enteados de sócios, ao completarem dezoito anos, passam a ser pagantes, de acordo com o estatuto vigente desde 1985. Quando o jovem completa 30 anos (revisão estatutária de 21/10/2002), é excluído automaticamente. Caso ocorra o casamento do dependente, o sócio titular deve comunicar o fato ao Clube, no prazo de 30 dias. As exclusões de dependentes pagantes alterarão o valor das mensalidades seguintes ao mês de exclusão.

INGRESSO DE CONVIDADOS

A taxa de ingresso de convidados é de R\$ 17,00. Não é permitida a entrada de convidados no clube às segundas-feiras.

O convidado poderá adquirir o ingresso mediante identificação (RG) e autorização pessoal, ou por escrito, de um sócio maior de 18 anos. Os convidados não poderão praticar atividades esportivas nem utilizar as dependências fora dos serviços de bar, boate e restaurante, conforme Regulamento Interno.

A partir das 19h, para acesso de convidados exclusivamente às dependências do Piano-Bar, Pizzaria ou Sexta Nobre (normal), deverá ser adquirido convite específico (R\$ 17,00), valor que poderá ser descontado do total da consumação na respectiva dependência. O desconto é válido somente na mesma data de acesso do convidado.

VENDA DE TÍTULOS COM NOVAS CONDIÇÕES PROMOCIONAIS

O Clube Paineiras do Morumbi colocou títulos à venda em condições promocionais especiais, principalmente para filhos de sócio. Informe-se sobre os detalhes, valores e novas formas de pagamento na Central de Atendimento.

LIVRO DE OCORRÊNCIAS

Para dar sugestões, fazer reclamações e elogios solicite o Livro de Ocorrências, na Central de Atendimento. Todas as observações são importantes para aprimorar o atendimento.

FALE COM A CENTRAL DE ATENDIMENTO

(11) 3779-2010, 2012, 2013 ou 2017 atendimento@clubepaineiras.com.br
Pessoalmente: De terça a sexta-feira, das 8h15 às 20h; sábados, das 8h15 às 17h; e domingos e feriados, das 8h15 às 13h.

BEM-VINDOS, NOVOS ASSOCIADOS!

Alexandre Amaral Dinamarco, Alexandre Peral Pennini, André Luiz Saraiva Pinheiro, Angus David Anderson Macswan, Ary Miné Filho, Brooke David Unger, Cibele Volpe Cassiolatto, Eduardo Cysneiros de Moraes, Frederico José de Assis Botafogo Gonçalves, Gabriela Chagas Mancebo Santos, Gustavo Carlos Valle, Heinz Jeranko, João Carlos Zani, Laerte Manduca Filho, Licibety Paes

Freire Fakiani, Luís Fábio Ming de Camargo, Marcelo Lacerda Soares Neto, Marco Antônio Figueiredo, Marcos Gallo Cunha, Mário Sérgio dos Santos, Mário Sérgio Nunes Peres, Nelson Ruy Camargo Silvarolli, Nilton Tojar, Paulo José Marques Soares, Pedro Aurélio Mathiasi Neto, Ricardo Luiz Silber, Ricardo Mauad Arede, Ricardo Scarpi, Rodrigo Caram Marcos Garcia, Rodrigo Guedes Xavier, Rogério Narle Elmais, Rosana Menezes Natel Putinati, Samuel Rickey Rogers e Stefano Rettore.

Só para associado

HOTEL TRANSAMÉRICA – ILHA DE COMANDATUBA

10% nas diárias, com café da manhã e jantar. Até dez./05. Exceto feriados. Tels.: (11) 9602-6771 e 3743-4053 (Ivete).

POUSADINHA SANTA RITA (110 KM/SP)

10% nas diárias exceto feriados! Diárias a partir de R\$ 30,00! Equipe de recreação o ano inteiro! Joa-nópolis, Bom, Bonito e Barato! Tel.: 5574-1242
www.pousadinhasantarita.com.br

D'LLA ROCHE OPERADORA DE TURISMO

8% nos pacotes rodoviários adquiridos na D'lla Roche, até 30/8/2005.
Tel.: (11) 9367-8755 (Roche)

AGAXTUR

5% em pacotes de viagem da Agaxtur. Exclusivo para a loja da Avenida Europa, 884. Tel.: (11) 3067-0900.

OBJETIVO

20% nas mensalidades (exceto na primeira): cursos de educação infantil, ensino médio e pré-vestibular. Até dez./05.

ITU SAN RAPHAEL HOTEL

10% (casal) e 50% (filhos até 17 anos, no mesmo apartamento dos pais). Exceto feriados. Até dez./05. Tel.: (11) 4813-8877 / 8862.
www.sanraphaelcountry.com.br

Psicóloga

Luzia Winandy
Especializada na USP para
atendimento a adultos.
Desc. de 40% para sócios
e colaboradores
Fone: 3743-0090
Rua Rio Azul, 309 Morumbi-SP
Av. Faria Lima, 1572 11º andar

DISK TARÔ

Amor - Negócios - Dinheiro

Consulta por Telefone
F: 3933-7763

disctaro@uol.com.br

PSICÓLOGA

Atendimento adulto e infantil.
Preço especial para sócios.
Disponibilidade para consultas
nos bairros do Morumbi ou
Vila Nova Conceição .
Sílvia Marques Souza
Telefone: 9970-9876

FISIOTERAPIA

Geriátrica, Neurológica, Oncológica,
RPG, Drenagem Linfática
Dra. Carla Maria de Abreu Pereira
Crefito 3043
Cel: 9577-8100
Rua Arapá, 147 - F: 5563-9857
Rua Cravinhos, 89 - F: 3081-0248

Planet Party

I e II - Itaim Bibi Buffet

- Festas de 15 anos
- Festas Teens
- Casamentos
- Empresas

Salão Moderno, Ar Central, Telão, Discoteca, Bar Suspense, Estacionamento c/ Manobrista e Seguranças.

Central de Atendimento - 3168-8820 / 3168-8831

Contato: Bernadeth - Site: www.planetparty.com.br

fotos

Gisele Gomes
Fotógrafa

A infância em todos os seus momentos deve ficar registrada.
Contrate um profissional.

8339 4088

gomesgisele@uol.com.br

opera
HAIR
Rua Nelson Gama de Oliveira 439
Vila Andrade -Sao Paulo/SP - Tel. 3742 7000
Alameda Santos 880 Loja 1
(esquina c/ Al. Joaquim Eugenio de Lima)
Jd. Paulista-Sao Paulo/SP - Tel. 3266 9026
Rua Andre Ampere 150
(esquina c/ Rua Arandu)
Brooklin Novo Sao Paulo/SP - Tel. 5506 2838

CLÍNICA POSTURA VITAL

FISIOTERAPIA

Dr. Adriana Hime - CREF: 19499F
- RPG (Reeducação Postural Global)
- Pré / Pós Operatório
- Atendimento Domiciliar
- Reabilitação para 3ª Idade
- Fisio Pilates

Avaliação
Gratuita para
Sócios

Telefone: (11) 3726-3759 - ahime@globo.com
Rua José Jannarelli, 199 - Cj. 15 - Morumbi (próx. à Av. Jorge João Saad)

1º – quarta-feira

9h às 22h – Semana do Meio Ambiente, com diversos eventos (Saguão social)

2 – quinta-feira

9h às 22h – Semana do Meio Ambiente, com diversos eventos (Saguão social)

3 – sexta-feira

9h às 22h – Semana do Meio Ambiente, com diversos eventos (Saguão social)

21h – Sexta Nobre: Banda Carisma 3 & Cia. (Restaurante das Cúpulas)

4 – sábado

9h às 22h – Semana do Meio Ambiente, com diversos eventos (Saguão social)

22h – Show das Dez: Grupo Jazz Brasil (Piano-Bar)

5 – domingo

9h às 22h – Semana do Meio Ambiente, com diversos eventos (Saguão social)

6 – segunda-feira

9h às 22h – Semana do Meio Ambiente, com diversos eventos (Saguão social)

7 – terça-feira

Rematrícula para os cursos de natação e natação kids (CAT)

8 – quarta-feira

Rematrícula para os cursos de natação e natação kids (CAT)

14h – Encontro da Melhioridade (Piano-Bar)

21h30 – Quarta Cultural: Argentina x Brasil (futebol, na Boate)

9 – quinta-feira

Rematrícula para os cursos de natação e natação kids (CAT)

10 – sexta-feira

Rematrícula para os cursos de natação e natação kids (CAT)

21h – Sexta Nobre: Mafalda Minozzi (Restaurante das Cúpulas)

11 – sábado

Rematrícula para os cursos de natação e natação kids (CAT)

10h às 12h – Oficina do Jogo-da-Velha (Brinquedoteca)

14h às 17h – Festa Junina do Seart (Pátio do Pueri Domus)

22h – Show das Dez: Grupo Cores do Brasil (Piano-Bar)

12 – domingo

Rematrícula para os cursos de natação e natação kids (CAT)

13 – segunda-feira

Rematrícula para os cursos de natação e natação kids (CAT)

14 – terça-feira

Rematrícula para os cursos de natação e natação kids (CAT)

15 – quarta-feira

Rematrícula para os cursos de natação e natação kids (CAT)

16 – quinta-feira

Rematrícula para os cursos de natação e natação kids (CAT)

17 – sexta-feira

Rematrícula para os cursos de natação e natação kids (CAT)

21h – Sexta Nobre: Banda Para Todos e DJ Luigi (Restaurante das Cúpulas)

18 – sábado

Rematrícula para os cursos de natação e natação kids (CAT)

12h às 2h – Festa Junina do Paineiras

19 – domingo

Rematrícula para os cursos de natação e natação kids (CAT)

12h às 22h – Festa Junina do Paineiras

20 – segunda-feira

Rematrícula para os cursos de natação e natação kids (CAT)

21 – terça-feira

Rematrícula para os cursos de natação e natação kids (CAT)

9h às 22h – Exposição de Arte: Geraldo Bope (Saguão social)

22 – quarta-feira

Rematrícula para os cursos de natação e natação kids (CAT)

9h às 22h – Exposição de Arte: Geraldo Bope (Saguão social)

21h30 – Quarta Cultural (antecipada): *As Encalhadas* (Cine-Teatro)

23 – quinta-feira

9h às 22h – Exposição de Arte: Geraldo Bope (Saguão social)

24 – sexta-feira

Sorteio da rematrícula para os cursos de natação e natação kids

9h às 22h – Exposição de Arte: Geraldo Bope (Saguão social)

21h – Sexta Nobre: Banda Feeling's e DJ Luigi (Restaurante das Cúpulas)

25 – sábado

9h às 22h – Exposição de Arte: Geraldo Bope (Saguão social)

11h – Teatro Infantil: O Detector de Sacis (Cine-Teatro)

18h – Balada Paineiras (Salão Nobre)

22h – Show das Dez: Yvette Matos (Piano-Bar)

26 – domingo

9h às 22h – Exposição de Arte: Geraldo Bope (Saguão social)

28 – terça-feira

14h às 16h – Curso de Culinária: Doces caramelados e fondados (Espaço Cultural)

29 – quarta-feira

21h30 – Quarta Cultural (antecipada): *Ary Toledo*, (Restaurante das Cúpulas)

**Abra sua Conta
Universitária Bradesco.
Aqui você já é
pré-aprovado e tem um
Banco completo.**



o.º de aprovação e o.º de matrícula.

www.bradescouniversitarios.com.br

Um Banco completo tem que estar com você em todas as etapas da sua vida. Por isso a Conta Universitária Bradesco é ideal para você que está na faculdade. Confira as vantagens: Tarifas diferenciadas com 6 meses de isenção. Cartão de crédito* com primeira anuidade grátis. Um talão de cheques* gratuito por mês. Limite de Crédito Especial* a partir de R\$200,00 sem comprovação de renda. Cursos on-line gratuitos. Portal exclusivo. E ainda toda a conveniência do Bradesco.

Bradesco completo

Bradesco



PUBLICIS SALES NORTON

Qualidade, tradição e garantia de entrega.
É assim que a Luciano Wertheim conquista clientes satisfeitos há 55 anos.

REAL PARQUE

4 DORMITÓRIOS (2 SUÍTES)
+ FAMILY ROOM - 4 VAGAS.
184 M² PRIVATIVOS.



- Quadra de tênis oficial.
- Lazer completo.

4.000 M² DE TERRENO,
COM MENOS DE 12% OCUPADOS PELO EDIFÍCIO.

OBRAS EM ANDAMENTO.



VISITE O APARTAMENTO DECORADO.



RUA BARÃO DE MONTEMOR, 77.

Paralela à Rua D. Paulo Pedrosa e travessa da Rua Barão de Campos Gerais.

BROOKLIN

3 DORMITÓRIOS.
AMPLO TERRAÇO.
CONHEÇA A OPÇÃO DE
4 DORMITÓRIOS, ENTRE OUTRAS.



- 116 m² privativos ▪ 2 vagas de garagem.
- 2.000 m² de terreno com uma só torre.
- Fachada 100% revestida com cerâmica.
- Térreo equipado e decorado, já incluído no preço.

ENTREGA EM NOVEMBRO DE 2006.

OBRAS EM ANDAMENTO.



VISITE O APARTAMENTO DECORADO.



RUA ARANDU, 660.

Paralela à Berrini e travessa da Rua Pe. Antônio José dos Santos.

Paisagismo: Benedito Abbud. Arquitetura: Ricardo Wertheim.

Incorporação e construção:



www.lucianowertheim.com.br
tel. 3168-3400



CORRETORES DE PLANTÃO NOS LOCAIS.

Central de vendas:

3887.1611

Planejamento e vendas:



www.coelhodafonseca.com.br