

RP0111



Paineiras

0 mês é da criança

A programação especial é dos pequenos paineirenses

SAMBA DO ALEMÃO

No Paineiras, tudo combina: samba, cerveja e comida alemã

NADO SINCRONIZADO

Ótimos resultados: a recompensa por muito trabalho e dedicação

TELEFONE DE EMERGÊNCIA

Centro Médico implanta o ramal 123, para urgências médicas no clube

Alto padrão, charme e segurança na região do Ibirapuera.

Conseguir oferecer total bem-estar com segurança e sofisticação é o grande desafio da indústria imobiliária atual. Pensando assim, a Sispar e a Tricury lançam The Place, empreendimento residencial situado no último grande terreno disponível ao lado do Parque Ibirapuera. O terreno possui 6.217 m², sendo aproximadamente 5.000 m² de área destinada ao lazer e paisagismo.

Serão duas torres de 38 andares cada, o equivalente a 140 metros, altura nunca antes oferecida em condomínios



residenciais, possibilitando uma vista panorâmica linda e exclusiva de São Paulo. Com projeto do arquiteto Pablo Slemenson, o prédio da Rua Inhambu tem uma área privativa de 470 m², enquanto a do prédio da Rua Canário é de 402 m².

Os diferenciais do projeto são muitos. O piso aquecido nos banheiros da suíte do casal e o revestimento acústico no piso das salas são detalhes exclusivos. Um grande destaque é o terraço, que abriga espaço



gourmet e jardim de inverno, em mais de 100 m². Todo o espaço possui portas de vidro que se abrem completamente – com o inovador conceito *all expand* –, integrando-o às salas, deixando o ambiente ainda mais amplo e com a sensação de ser único.

The Place também oferece ampla e moderna área de lazer, com piscina de 25 m de raia, coberta e climatizada, e quadra de tênis oficial em saibro. Já para quem quiser relaxar, o sofisticado spa do condomínio traz

salas de massagem, saunas seca e úmida, duchas finlandesa e escocesa e hidromassagem.

Outro ponto forte do empreendimento é a segurança, que possui recursos de alta tecnologia com o que há de

mais moderno no setor. Um leque de serviços nunca antes oferecidos será disponibilizado pelo The Place. Além disso, o condomínio contará com o apoio de *concièrges*, que passarão pelo treinamento da Associação Brasileira de Concièrges dos Grandes Hotéis, para oferecer total comodidade e conforto aos moradores.

THE PLACE

Incorporação:	Sispar Empreendimentos Imobiliários e Tricury Construções e Participações.
Gerenciamento:	Sispar Empreendimentos Imobiliários.
Construção:	Tricury Construções e Participações.
Vendas:	Lopes Consultoria de Imóveis.
Lançamento:	setembro/2005.
Início das obras:	março/2006.
Previsão de entrega:	outubro/2008.
Valor:	a partir de R\$ 2,5 milhões.
Endereço:	Rua Canário, 130 – Ibirapuera.
Telefone:	3067-0011.



- 6** *Presidência*
Investir na criança, exemplo de maturidade administrativa
- 8** *Conselho Deliberativo*
É importante participar
- 11** *Esportes*
- 23** *Higiene e Saúde*
Clube tem um ramal de emergência
- 24** *Dasp*
- 26** *Destaque*
- 27** *Marketing e Comunicação*
- 28** *Social*
- 32** *Cultural*
- 38** *Cinema*
- 40** *Destaque*
Espectáculo de dança clássica indiana
- 41** *Benefícios*
Só para associados
- 41** *Anunciantes*
- 40** *Central de Atendimento*
- 42** *Agenda*
- 43** *Classificados*



A Revista Paineiras é uma publicação mensal dirigida aos associados do Clube Paineiras do Morumbi. Não nos responsabilizamos por opiniões expressas nos artigos assinados e pelo conteúdo de anúncios veiculados. Proibida a reprodução sem autorização.

CLUBE PAINEIRAS DO MORUMBY

Av. Dr. Alberto Penteado, 605, Morumbi
São Paulo - SP - 05678-000
Tel.: 3779-2000
www.clubepaineiras.com.br
E-mail: atendimento@clubepaineiras.com.br

DIRETORIA EXECUTIVA (GESTÃO 31/AGOSTO/2004 A 31/AGOSTO/2006)

Presidente: Waldyr Arid
1º Vice-Presidente: Ariovaldo Fernandes Xavier Rabello
Secretário: Sérgio de Almeida Martins
Tesoureiro: Mário Migliavada

DIRETORIA DE DEPARTAMENTOS

Assistência Social do Paineiras: Irene Chaves Arid
Esportes - Geral de Esportes: Alessandro Maria Pagano
Futebol: Rogério Marques da Silva
Nado Sincronizado: Jussara Maria Vieira Nogueira
Natação Competitiva: Rosely Blumke Adde
Peteca: Juliano de Oliveira
Pólo Aquático: Marcelo Rizzo Costa
Programação de Esportes: Rogers Baladi Rufino Pereira
SEFFE / SAT: Maria Amalia do Valle Sá Moreira
Snooker: Júlio Ribeiro Mansur
Squash: Rui Pastor
Tênis Competitivo: Sérgio Nabhan
Tênis Recreativo: Francisco Carlos Paiva Monteiro
Triathlon / SCORP: Élide Elisa Rodrigues Luccas
Voleibol Veterano Feminino: Glorinda Jesus Silva
Higiene e Saúde: Tadao Mori
Jurídico: Maria Helena Boendia Machado de Biasi
Marketing e Comunicação: Francisco R. de Biasi Filho
Obras / Manutenção: Wilson Ferreira Cardim
Ombudsman: Edgard Mansur Salomão
Qualidade: Arnaldo Pereira Ribeiro
Recursos Humanos: Fernando Barbosa Calvet
Sociocultural: Miguel Garde Filho

CONSELHO DELIBERATIVO

Presidente: Alvaro Luiz Bruzadin Furtado
Vice-Presidente: Flavio Bulcão Carvalho
Secretário: Alvaro Marques Junior

COMISSÃO DE DISCIPLINA

Membros: Bruno Puerto Carlin
José Orlando de Almeida Loro Filho
Maria Cecília Lodovici
Rodrigo Boendia Machado Salim

CONSELHO FISCAL

Presidente: Marco Aurélio Scalise
Secretário: Antonio Robles Júnior
Membros Efetivos: Alvimar Leite da Silva Júnior
Sílvio Luiz Norris Gabrielli
Wladimir Antonio Gorge
Membros Suplentes: João Orlando Vian
José Vicente Júlio Filho
Auditor Externo: Binah Auditores Independentes S/C

COMISSÃO DE SINDICÂNCIA

Presidente: Maria Los Angeles D. V. G. Santos
Secretário: José Fernando Leite da Silva
Membros Efetivos: Flavio Simões
Nelson Corrientes Claro
Zelita Caldeira Ferreira Guedes
Membros Suplentes: Antonio José Bittar
Douglas Ansarah
Renata Diana Miotti

COMISSÃO DE JULGAMENTO

Presidente: Flavio Bulcão Carvalho
Secretário: Paulo Celso Cagno
Membros Efetivos: Adolfo do Carmo Neto
Luiz Augusto Corrientes Claro
Maurício Goulart de Faria
Membros Suplentes: Valter Lucato
Regina Fernandes Arruda

REVISTA PAINEIRAS

MARKETING E COMUNICAÇÃO

Gerente: Cibele Ghion

PRODUÇÃO EDITORIAL

Jornalista Responsável: Joás Ferreira (MTb: 12.475)
Direção de Arte: Wagner Ferreira Fragoso
Revisão: Eva Barbosa
Foto da capa: Andrea Ribeiro
Fotos: Andrea Ribeiro, Sônia Melle, Tatiana Mandelli e arquivo Paineiras

Pensou navio, pensou Agaxtur.

**CONSULTE DESCONTO
PARA COMPRA ANTECIPADA**



**3º PASSAGEIRO
GRÁTIS
NA MESMA CABINE**



CRUISE FREE
AGAXTUR **

Pague com VISA e ganhe: **PASSEIO AO PELOURINHO em Salvador ou TRANSFER A PUERTO MADERO em Buenos Aires.**

MSC ARMONIA

ILHAS TROPICAIS 5 noites Saída Santos: 18 DEZ
Ilhabela, Arraial do Cabo, Búzios e R. Janeiro a partir de **US\$ 560** Cat. 3

NATAL 7 noites Saída Santos: 23 DEZ
Búzios, Arraial do Cabo, Salvador e R. Janeiro a partir de **US\$ 950** Cat. 3

RUMO AO NORTE 7 noites Saída Santos: 06 e 20 JAN - 03 FEV
Arraial do Cabo, Ilhéus, Salvador e R. Janeiro a partir de **US\$ 930** Cat. 3

RUMO AO NORTE 7 noites Saída Santos: 13 e 27 JAN
Búzios, Arraial do Cabo, Salvador e R. Janeiro a partir de **US\$ 930** Cat. 3

MINI CRUZEIROS 4 noites Saída Santos: 13, 17 e 21 FEV - 04 MAR
Arraial do Cabo, Búzios e R. Janeiro a partir de **US\$ 410** (Cat. 3 - 13 Fev)

CARNAVAL 7 noites Saída Santos: 25 FEV
Salvador, Búzios e R. Janeiro a partir de **US\$ 1300** Cat. 3

MSC MELODY

ARGENTINA 8 noites Saída Santos: 11 DEZ
Punta del Este, Buenos Aires, Ilhabela e R. Janeiro a partir de **US\$ 920** Cat. 6

NATAL 8 noites Saída Santos: 19 DEZ
Punta del Este, Buenos Aires, Ilhabela e R. Janeiro a partir de **US\$ 1020** Cat. 6

ARGENTINA 8 noites Saída Santos: 04, 12 e 29 JAN - 06 FEV
P. del Este, Buenos Aires, Ilhabela e R. Janeiro a partir de **US\$ 910** (Cat. 5 - 29 Jan)

ARGENTINA 9 noites Saída Santos: 20 JAN
Punta del Este, Buenos Aires, Ilhabela Búzios e R. Janeiro a partir de **US\$ 1070** Cat. 6

ARGENTINA 8 noites Saída Santos: 14 FEV
Punta del Este, Buenos Aires, Ilhabela e R. Janeiro a partir de **US\$ 920** Cat. 6

CARNAVAL 7 noites Saída Santos: 22 FEV
Punta del Este, Buenos Aires e Ilhabela a partir de **US\$ 970** Cat. 5

9X* SEM JUROS - EXCLUSIVO NO CARTÃO VISA



11 3067-0900

SP: Av. Europa, 884 • Estacionamento no local • Salvador 71 3235-2255 www.agaxtur.com.br

Preços por pessoa em cabine interna dupla nas categorias mencionadas. Valores em dólares a serem convertidos em R\$ pelo câmbio da data do pagamento. Taxas de serviço e portuárias não incluídas. Lugares limitados sujeitos a disponibilidade. * 9 vezes sem juros = entrada de 25% + 8x no cartão VISA para pagamentos até 30/12/2005. ** Condições CRUISE FREE AGAXTUR VISA: a reserva da cabine deverá ser paga exclusivamente com o cartão VISA, nas condições vigentes e ganhe: Passeio em Salvador, partindo do porto e retornando do Pelourinho, válido para os cruzeiros de 7 noites, exceto Carnaval. Transfer em Buenos Aires partindo do porto ao Puerto Madero, válido para os cruzeiros de 7, 8 e 9 noites. 3º Grátis sujeito a disponibilidade de cabines triplas e quádruplas.

Investir na criança, maturidade

A edição de outubro da revista *Paineiras* é dedicada a homenagear a criança paineirense: a razão maior da existência do Paineiras do Morumbi.

É hora de se esquecer as desavenças ideológicas, o rancor de pessoas bem identificadas e de deixar de lado os conflitos de opiniões de grupos políticos. É hora de concentrar todos os esforços e atitudes para o atendimento das justas reivindicações dos jovens do nosso clube.

Desde a nossa posse, sempre tivemos como prioridade dotar nossas instalações de ambientes que possam abrigar as atividades direcionadas aos dependentes dos associados.

Assim, pensando e agindo com o objetivo maior de melhorar nosso clube e servir bem nossas crianças, construímos a Piscina Kids destinada ao ensinamento básico de natação às crianças da faixa etária de 3 a 5 anos (sucesso total, com todos os horários preenchidos); reformamos o parquinho, dotando-o novos equipamentos, pisos apropriados, tanques de areia com proteção especial e isolamento da área para melhor controle dos usuários; implantamos novas salas de aula para os cursos de idiomas; montamos o salão para as aulas de capoeira; construímos o campo de futebol e a pista de atletismo; dotamos um espaço especial para ensaio de peças teatrais infantis; e realizamos muitas outras obras.

Fizemos o maior investimento patrimonial dos últimos sete anos da história do Paineiras. Contudo, ainda sobraram recursos para socorrer temporariamente a conta de manutenção, cujo déficit crônico foi agravado pela “herança maldita” advinda dos processos trabalhistas de administrações que nos antecederam (acima de R\$ 1 milhão).

Enfim, o planejado foi ou está em vias de ser executado. São os casos, por exemplo, do novo fraldário, do berçário, do piso emborrachado do parquinho, da ampliação da brinquedoteca e do *mini-half*.

Mas nada disso se compara ao que tem sido realizado pelos departamentos Sociocultural, de Esportes,

de Higiene e Saúde e de Assistência Social.

O Seffe e SAT cresceram excepcionalmente nos últimos anos. Praticamente tiveram dobrado o número de inscritos, graças inclusive à criação de novos cursos.

As equipes competitivas foram renovadas e ampliadas obtendo, como conseqüência, conquistas inéditas em várias competições. Além disso, o preparo eficiente possibilitou que o Paineiras pudesse fornecer atletas de alto rendimento para as equipes nacionais que vão disputar os Jogos Pan-americanos – Rio 2007.

O Departamento Cultural teve igual resultado, promovendo um significativo aumento de participantes em seus eventos.

O Setor Social implantou a Balada Paineiras, evento mensal que reúne mais de 1,2 mil jovens em ambiente alegre, saudável, descontraído e seguro para os adolescentes.

Graças à nossa preocupação com a segurança e à equipe competente de funcionários do clube, os pais têm a certeza de que podem deixar tranqüilamente seus filhos em nossa sede social.

Todos os departamentos citados contam com a inestimável retaguarda do Departamento de Higiene e Saúde. Com a construção do nosso moderníssimo Centro Médico Paineiras, a capacidade de atendimento de bebês, crianças e adolescentes duplicou. O setor médico conta com a plena satisfação dos usuários.

A par das atividades internas, o Paineiras desenvolve um extenso programa de integração com as comunidades beneficentes de São Paulo. Esse trabalho é desenvolvido pelo Departamento de Assistência Social do Paineiras (Dasp) e é especialmente dirigido a crianças carentes.

São mais de 80 entidades cadastradas pelo departamento, como a Associação de Apoio à Criança com Câncer (AACC), Aldeias Infantis – SOS Brasil, Associação Comunitária Cantinho Feliz, Centro Comuni-

WALDYR ARID
PRESIDENTE

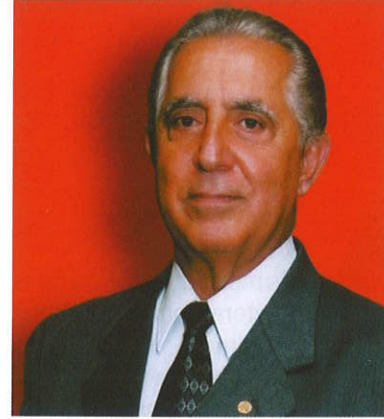

Presidência

exemplo de administrativa

tário Ludovico Pavoni, Creche Pássaro Azul, Escolinha Castelinho Forte, Grupo de Apoio ao Adolescente e a Criança com Câncer (Graac) – veja relação completa no Dasp.

Esse trabalho de responsabilidade social é executado sem onerar, de forma alguma, o clube.

No dia 12 de outubro (feriado nacional), programamos festividades super especiais para nossos filhos. Os momentos que esses paineirenses passam no clube jamais serão esquecidos. As amizades e os companheiros de lazer e esporte de hoje serão os colegas nas universidades, nas profissões liberais, no comércio, na indústria e na política.

Paineiras – 45 anos.

SITUAÇÃO FINANCEIRA DO CLUBE

Balancete Agosto/2005	
Manutenção	
Receitas	R\$ 19.053.601
Despesas	R\$ 18.836.886
Superávit	R\$ 216.715
Patrimonial	
Receitas	R\$ 559.923
Superávit – 2004	R\$ 434.845
Investimentos	R\$ 784.668
Superávit	R\$ 210.100
Somatória dos Superávits	R\$ 426.815
Estacionamento	
Aplicação Financeira	R\$ 4.380.942

Pueri Domus Clube Paineiras. A maior pequena escola da região.



A unidade Pueri Domus no Clube Paineiras é uma escola diferente, em todos os sentidos. Está dentro de um espaço único, num dos clubes mais tradicionais de São Paulo - o Paineiras do Morumbi - proporcionando total segurança aos pais e alunos.

Voltado para a formação integral do aluno e a construção do conhecimento, o Pueri Domus Paineiras oferece cursos da Educação Infantil ao Ensino Fundamental I, com opção de período integral e reunindo tudo o que uma escola dirigida a essa faixa etária deve oferecer.



Pueri Domus

www.pueridomus.br

Av. Dr. Alberto Penteado, 605 - Prédio A
Tel.: 3744-3793

Conheça também as outras unidades do Pueri Domus, com opções de curso que vão da Educação Infantil ao Ensino Médio:
Verbo Divino: (11) 5182-2155 • Itaim: (11) 3078-6999 • Aruã: (11) 4795-1852 • Araraquara: (16) 3332-1244

É importante

Nestes três meses à frente do Conselho Deliberativo, a Mesa Diretora trouxe ao conhecimento da comunidade paineirense, uma parcela das atividades do Órgão, onde, se evidencia a atuação de conselheiros e conselheiras integrantes de seu Plenário.

A apresentação de extratos das reuniões, feita até então, fazia-se indispensável para que vocês, nossos amigos associados, conhecessem, um pouco, a mecânica de funcionamento do Conselho Deliberativo.

Conselheiras e conselheiros, eleitos por vocês para defenderem seus interesses na vida do Clube, têm trabalhado intensamente, oferecendo proposições, requerendo a instalação e participando de comissões temporárias, solicitando esclarecimentos e informes da Diretoria Executiva, e, principalmente, fiscalizando a gestão administrativa.

A partir de agora, mensalmente, estaremos informando, de maneira sintética e o mais objetivamente possível, os assuntos discutidos, transmitindo os resultados alcançados e sua repercussão na vida associativa.

A pouco conhecida e visitada Sala do Conselho está aberta para recebê-lo.

Aos que se interessarem serão franqueadas informações, cópias de atas, documentos, enfim tudo aquilo que seja do interesse do corpo associativo, bastando solicitar, pessoalmente, por telefone ou e-mail.

A participação do associado neste momento de reforma estatutária, onde se discutirá, para decisão até 30 de abril próximo, as eleições para os cargos da Diretoria Executiva, é fundamental.

Os dirigentes do Órgão, conselheiras e conselheiros, gostariam de receber sugestões, opiniões e críticas, que podem ser encaminhadas através de nosso e-mail: conselho@clubepaineiras.com.br.

Associado, participe mais, este é o momento de fazer uma revisão do nosso Paineiras, que, para continuar sendo nosso, precisa ser, cada vez mais, um novo, revigorado e forte Paineiras!

Álvaro Luiz Bruzadin Furtado – presidente
Flávio Bulcão de Carvalho - vice-presidente
Álvaro Marques Júnior – secretário

REUNIÃO EXTRAORDINÁRIA DE 15 DE AGOSTO

DECISÕES

- Reforma estatutária: Definido prazo para sua efetivação até 30 de abril de 2006, de maneira a possibilitar a implementação do que for decidido já para a próxima eleição da Diretoria Executiva.
- Aprovadas pendências do reprovado Balanço de 2004.
- Definido critério para depreciação de ativos.
- Fixada em R\$ 1,4 milhão a provisão para débitos trabalhistas.
- Refazimento do balanço e apresentação de fluxo de caixa até 31/12/2005.
- Prazo para cumprimento pela diretoria executiva - 26 de agosto.
- Aprovado o Conselho Deliberativo Eletrônico.
- Prazo 1º semestre de 2006. Comissão temporária avaliará: I – Sistemas para implantação; custos para inclusão no Orçamento 2006 – Demais providências - Necessidade de alteração estatutária para implementação – mantida, até então, a convocação, por carta protocolada, para as reuniões do CD.

No dia 15 de agosto, o Plenário do Conselho Deliberativo apreciou e deliberou sobre:

A – Proposta da Mesa Diretora estabelecendo cronograma e diretrizes para Reforma Parcial do Estatuto Social, cujo término dar-se-ia em setembro de 2006

O Plenário entendeu que o anseio do Corpo Associativo no sentido de definir alterações no processo de eleição da Diretoria Executiva justificava um aceleramento do processo, de maneira a que, até 30 de abril de 2006, a questão estivesse decidida pelo Órgão, ficando outros aspectos, inclusive a adaptação estatutária ao Código Civil, para um momento posterior.

Como consequência desta decisão foi criada Comissão Temporária, que já está discutindo as necessárias alterações no Estatuto Social para a implementação de mudanças na forma de eleição dos dirigentes executivos.

Ao mesmo tempo, conselheiros e associados estão oferecendo sugestões para outras alterações estatutárias, cujos limites, além da obrigatória adequação à nova legislação civil, serão definidos, proxima-mente, com a nomeação de outra Comissão Temporária para apresentação de Projeto de Reforma.

B – Parecer da C.T. 09/2005 designada para apreciar “Pendências Obstrutivas à Aprovação do Balanço/2004”

O Relatório, o Balanço Patrimonial, a Demonstração de Receita e Despesas e Contas de 2004, prestadas pela Diretoria Executiva foram, em 25 de abril último,

participar

rejeitadas pelo Conselho Deliberativo, pela ausência de efetiva provisão para débitos trabalhistas e porque não levada a termo depreciação de ativos.

O Conselho Fiscal, em maio, solicitou, sem resultado, a então Mesa Diretora, que o Conselho Deliberativo indicasse os ajustes a serem efetivados no Balanço de 2004, de maneira a que pudesse ser examinado o Balancete do primeiro trimestre de 2005.

Reiterada a solicitação a esta Mesa Diretora, o Conselho Fiscal propôs a nomeação de Comissão Temporária do Órgão, para juntamente com ele, emitir orientação quanto às pendências obstrutivas à aprovação do Balanço de 31 de dezembro de 2004.

Apreciando o trabalho da Comissão Temporária nomeada, o Plenário acolheu o parecer, definindo, com o aproveitamento de laudo especializado, datado de 30.06.2005, com retroação para a data base de 31.12.2004, que os procedimentos de contabilização da depreciação acumulada, obedecerão aos percentuais: prédios e edifícios – vida útil, conforme laudo; máquinas e equipamentos - 10% ao ano e veículos – 20% ao ano. Igualmente, foi acolhida a constituição de provisão de R\$ 700 mil para Contingências Trabalhistas a serem assumidas pelo Clube em 2005. Ficou, ainda, deliberado que até 26 de agosto o Tesoureiro procederá aos ajustes determinados e oferecerá o fluxo de caixa até 31 de dezembro de 2005. Derradeiramente, novos laudos de avaliação de ativos, em até cinco anos serão contrata-

dos, visando atualização dos registros contábeis.

No momento o Conselho Fiscal e a Auditoria Externa estão examinando a versão final das Demonstrações Financeiras, já com os ajustes, levadas a termo pelo Diretor Tesoureiro.

Tão logo concluídos os trabalhos, o Balanço - 2004 será, novamente, submetido à deliberação do Conselho Deliberativo, que, em outubro, se reunirá para apreciá-lo.

C – Parecer da C.T. 02/2005 designada para apreciação do Projeto “Conselho Deliberativo Eletrônico”. Os procedimentos operacionais do Conselho Deliberativo, em face do necessário formalismo, número de Conselheiros e grande volume de documentação movimentada, de há muito se mostravam antiquados, demorados e, principalmente, extremamente caros.

Comissão Temporária, nomeada no início do ano, integrada por Conselheiros altamente especializados em documentação eletrônica, apresentou excelente relatório, oferecendo alternativas que significarão modernização, economia, rapidez e maior eficiência.

Apreciada pelo Plenário, as propostas foram aceitas, resultando, conforme consta na ementa, de providências, já em andamento, que permitirão, já no segundo semestre de 2006, que o Órgão tenha efetivo ganho de qualidade no desempenho de suas funções estatutárias, e, o que é melhor com significativa redução de gastos.

REUNIÃO EXTRAORDINÁRIA DE 12 DE SETEMBRO

DECISÕES

- Deferida proposição, com prazo de 10 (dez) dias para cumprimento, determinando que a Diretoria Executiva forneça ao Conselho Deliberativo os demonstrativos de receitas e despesas dos meses de maio, junho, julho e agosto deste exercício.
- Manual de Compras – Aprovadas: Supressão da exigência de caução (Art. 21, “i”) e estabelecido o limite de 15%, do valor global residual do contrato, para reajuste a maior de preço, qualquer que seja a razão, salvo caso fortuito ou força maior, expressamente justificados – acrescido § Único ao Art. 23.
- Aprovado parecer da C.T. 05/2005 – Utilização, pela Diretoria Executiva, em 2004, de recursos das contas de estacionamento e obras para manutenção caracteriza infração estatutária dos Artigos 20, 77 “l” E 102, I, “a”.
- A Diretoria Executiva deverá providenciar a regularização das perdas financeiras da conta estacio-

namento, que deverá ocorrer a partir da conta manutenção.

- Presidente do Conselho Deliberativo formalizará inicial acusatória contra os integrantes da Diretoria Executiva, nomeará comissão e submeterá, para referendo do plenário, o nome dos conselheiros nomeados, em próxima reunião do órgão.

Reunido, extraordinariamente, no dia 12 de setembro, o Plenário do Conselho Deliberativo apreciou e deliberou:

A – Proposição de Conselheiro determinando que a Diretoria Executiva presente ao Conselho Deliberativo os demonstrativos de Receitas e Despesas dos meses de Maio, Junho, Julho e Agosto de 2005, ainda não conhecidos.

Em decorrência da rejeição das Contas da Diretoria Executiva de 2004 e, enquanto não efetivados os ajustes ao Balanço 2004, que deverá ser submetido,



a nova deliberação do Conselho Deliberativo, o Conselho Fiscal não examinou e nem exarou parecer sobre balancetes relativos a 2005, não se conhecendo, oficialmente, a real situação financeira do Clube.

Acolhendo a proposição, a Presidência do Conselho determinou à Diretoria Executiva que os Demonstrativos de Receitas e Despesas solicitados fossem, no prazo de 10 (dez) dias, entregues ao Conselho Deliberativo.

A partir de seu exame será possível verificar a efetiva situação financeira e as perspectivas para o encerramento do exercício financeiro.

B - Discussão e deliberação sobre Pareceres da Comissão Temporária 04/2005 designada para "Avaliação do Uso do Manual de Compras".

Visando a análise de compras e contratações examinadas pelo Conselho Fiscal e objetivando o aprimoramento e efetivo cumprimento do "Regulamento de Compras e Contratações" do Clube foi constituída Comissão Temporária, em maio último.

Apreciando suas conclusões, o Plenário deliberou acolher proposta de abolição da exigência de caução na execução de contratos, constante do artigo 21, letra "i" daquele Regulamento, também denominado "Manual de Compras". Igualmente, foi deferida a inclusão de parágrafo único ao artigo 23, determinando que: *"sempre que a alteração contratual envolver reajuste ou mesmo modificação de preço para maior, qualquer que seja a razão, a revisão não poderá ser superior a 15% (quinze por cento) do valor global residual do contrato, salvo caso fortuito ou força maior expressamente justificada"*

Considerando a importância da matéria, a contribuição de recomendações de parecer não aprovado e o andamento de outra Comissão Temporária que

aprecia o cumprimento do artigo 137 do Estatuto Social, que dá o regramento para compra de material, contratação e locação de serviço de terceiro, oportunamente, a Mesa do Conselho nomeará Comissão Temporária para reexaminar a matéria e propor, se oportuno, alterações que aprimorem compras e contratações no Paineiras.

C – Discussão e deliberação sobre Parecer da Comissão Temporária 05/2005 (C. T. 01/2004, renomeada em junho-2005) designada para "Apreciação de Inicial Acusatória contra a Diretoria Executiva".

Em face de manifestação do Conselho Fiscal na apreciação de Contas e Balanço de 2003, apontando a efetivação de "empréstimos" das Contas Estacionamento e Obras Patrimoniais para a Conta Manutenção, na ordem de R\$ 1,335 milhões, em abril de 2004, por proposição de 26 Conselheiros, foi criada Comissão Temporária.

Apreciando relatório da mesma – renomeada em junho último – o Plenário entendeu que o procedimento configura infração dos artigos 20, 77, I e 102, I, "a" do Estatuto Social e que a Diretoria Executiva deverá providenciar a regularização das perdas financeiras da Conta Estacionamento, que deverá ocorrer a partir da Conta Manutenção.

D – Proposição da Inicial Acusatória contra os integrantes da Diretoria Executiva.

O Presidente do Conselho, conforme dispositivo regimental, oferecerá inicial acusatória contra os integrantes da Diretoria Executiva responsáveis pela prática, antiestatutária, submetendo, em próxima reunião, o nome dos membros de Comissão Temporária que será nomeada para apresentar relatório com conclusões opinativas e proposta de desfecho para o caso, que serão submetidos à deliberação do Plenário.

PETECA

O PAINEIRAS NO XVII CAMPEONATO PAULISTA

Realizou-se, nos dias 19, 20 e 21 de agosto, nas dependências do Esporte Clube Pinheiros, em São Paulo, a 17ª edição do Campeonato Paulista de Peteca.

Organizada pela Federação Paulista da modalidade, a competição contou com 158 atletas, que disputaram 110 partidas, em 14 categorias diferentes.

Os atletas do Paineiras conquistaram alguns resultados significativos:

- Na Categoria Veteranos (51 a 60 anos) Masculina, o trio formado pelos petequeiros Augusto Perovano, Emilio Geraissati e Walter Roriz conquistou a primeira colocação. Com esse resultado, eles representarão a Federação Paulista de Peteca no XVI Campeonato Brasileiro de Seleções, que ocorrerá no Country Club de Goiânia, nos dias 12, 13 e 14 de novembro.
- Na Categoria Master (41 a 50 anos) Masculina, a dupla Maurício Silveira e Luís Dantas chegou muito perto da final, terminando a competição em quarto lugar.



Esporte - Recreativo

- O mesmo aconteceu com o atleta Juliano de Oliveira, na Categoria Adulto (21 a 30 anos) Masculina.

O Paineiras conquistou a quinta posição na classificação geral da competição, com 20 pontos ganhos.

O próximo desafio para os paineirenses é a terceira e última etapa da I Liga Paulista, a ser realizada no Palestra Esporte Clube de São José do Rio Preto, nos dias 1º e 2 de outubro.

Faz a sua festa

Café da Manhã Buffet Café Colonial

O pão com manteiga acompanhado por uma xícara de café com leite é um clássico da Saint Germain. Saboreado no sábado ou domingo bem cedo, revela uma curiosidade. Explica porque o paulista gosta tanto de tomar café da manhã na padaria. Mas saiba que o café da manhã está virando um ponto de encontro de amigos, amigas e familiares. Traga as pessoas de quem você mais gosta para uma padaria que, além do mais, com seu jeito francês de panificar, dá aos clientes a impressão de estar num pedacinho da Europa.

Música ao vivo finais de semana

Saint Germain
Um jeito francês de panificar

Encomendas **3167-5400**

Abrimos todos os dias do ano das 6 às 22 h.



www.saintgermain.com.br

São Paulo • R. Manoel Guedes, 110
Itaim Bibi Tel¹¹ 3167 5400

Esquina com a R. Jerônimo da Veiga perto da
Av. 9 de Julho com R. João Cachoeira.

Curitiba • Al. Princesa Isabel, 1347 Tel⁴¹ 233 9048
• R. Padre Anchieta, 2075 Tel⁴¹ 335 2422

PEDESTRIANISMO



12ª PROVA PEDESTRE DO PAINEIRAS

Em continuidade às festividades do 45º aniversário do Paineiras, no dia 28 de agosto, aconteceu a 12ª edição da tradicional Prova Pedestre do clube. O percurso, arborizado e tranqüilo, foi de 5,6 km, para corredores, e 2,8 km, para caminhantes. O tempo ajudou, com um clima muito agradável, que favoreceu o grande sucesso da prova. Muito elogiada por todos os participantes e também pelos representantes da Secretaria

Municipal de Esportes e da Federação Paulista de Atletismo, a prova contou com toda a infraestrutura necessária para os atletas associados e convidados: água, segurança, WC, guarda-volume, dicas do percurso e muito mais. Todos os competidores que concluíram a prova receberam medalhas e camisetas alusivas ao evento. Resta agora a expectativa sobre próxima Prova Pedestre do Clube Paineiras do Morumbi, prevista para 27 de agosto de 2006. Não perca. Veja a classificação geral no *site* do clube (www.clubepaineiras.com.br).

PATROCÍNIO



CO-PATROCÍNIO



APOIOS



FUTEBOL DE CAMPO

I SUPER COPA INTERNA PAINEIRAS

Nos meses de setembro a novembro, acontecem os jogos válidos para a I Super Copa do clube. O evento terá a participação de aproximadamente 120 associados, integrantes das oito equipes que disputarão o torneio. Prestígie!

AVISO

Retirada de bolas nos almoxarifados esportivos. Estamos disponibilizando bolas para recreação aos associados, mediante a apresentação da carteira social. Ajude-nos a preservar o patrimônio do clube.



PEDESTRIANISMO

ADIDAS SUPERNOVA RUNNING

Veja os resultados da corrida que foi realizada no dia 4 de setembro:

Nelson Vilares (00:42:59), Bernd Bromberg (00:43:54), Antonio Sérgio Dutra Ellero (00:45:08), Augusto Barbosa (00:45:35), Nilton Guarnieri (00:47:56), Wagton Lincoln Barreto (00:48:01), Marcelo Stella (00:50:03), Pedro Augusto Vigal Alvarenga (00:51:44), Newton Nishi (00:52:33), Elide Elisa Luccas (00:52:53), Luiz Roberto Araújo (00:54:08) Eduardo Salemi (00:55:28), Débora Cristina Nascimento (00:55:57) e Cristina Bittencourt (01:06:48).
(foto acima)

MEIA MARATONA DO RIO DE JANEIRO DE 2005

O associado Sérgio Luis de Miranda obteve um excelente resultado, percorrendo os 21.095 km em 01:38:12. Ele ficou em 192º lugar, na faixa etária de 40/44.

VOLEIBOL

ERRATA

A equipe feminina adulta de voleibol do Paineiras, composta por associadas de 18 a 30 anos, sagrou-se vice-campeã (e não campeã, como foi divulgada na edição anterior) do I Quadrangular de Voleibol Feminino, realizado dia 6 de agosto, no Anhembi Tennis Clube. Comandada pelo técnico Alexandre, a equipe jogou com as atletas: Emanuela Contreras, Fernanda Antunes, Joana Martins, Julia Martins, Mariana de Oliveira, Paula Mazzola, Paula Molinari, Priscila Lucato, Tatiana Poggi, Tatiana Vilanova e Tricia Meyer.

NATAÇÃO

4ª ETAPA DO CIRCUITO PAULISTA MASTER

Realizada no dia 20 de agosto, no Conjunto Desportivo Constâncio Vaz Guimarães (Ibirapuera), teve como segunda colocada, na classificação geral, por pontos, a equipe do Paineiras.

Atletas de destaque

Sarah Barbosa (1º lugar nos 400 medley); Marcos Tavares Saliture Neto (2º lugar nos 400 medley e 3º lugar nos 200 borboleta); Carlos Pingarilho (2º lugar nos 400 medley e 1º lugar nos 200 borboleta); Ana Paula Souza (3º lugar nos 50 costas e 2º lugar nos 100 livre); Patrícia Cabral (1º lugar nos 50 costas e 2º lugar nos 100 livre); Renata Stephan (1º lugar nos 50 costas e 1º lugar nos 100 livre); Gherda Hupfeld (1º lugar nos 50 costas e 2º lugar nos 100 livre); Renate Langeani (1º lugar nos 50 costas e 1º lugar 100 livre); Charles Pereira (3º lugar nos 50 costas e 2º lugar nos 50 livre); Regis Mendonça (3º lugar nos 50 costas); Ney Borges Nogueira Júnior (2º lugar nos 50 costas e 3º lugar nos 100 livre); Evandro Ribeiro (2º lugar nos 50 costas); Márcia de Thuin (3º lugar nos 100 livre); Gustavo Faria (2º lugar 100 livre); Rodrigo Munhoz (3º lugar nos 100 livre e 1º lugar nos 200 borboleta); José Armando Abdalla Júnior (3º lugar nos 100 livre e 3º lugar nos 200 borboleta); Equipe 240 Mista, composta por Renate Langeani, Carlos Pingarilho, José Abdalla e Gherda Hupfeld (2º lugar nos 4x50 estilos); Equipe 160 Mista, com Regis Mendonça, Ney Borges, Márcia de Thuin e Renata Stephan (3º lugar nos 4x50 estilos); Equipe 120 Mista, com Ana Paula Souza, Gustavo Faria, Rodrigo Munhoz e Patrícia Cabral (2º lugar nos 4x50 estilos).

RUA DE LAZER

DIVERSÃO SAUDÁVEL

Taco, ateliê de pintura, pintura de rosto, tênis de mesa e muito mais, com monitores especializados em recreação infantil. Venha divertir-se com seu filho na tradicional Rua de Lazer. Os próximos eventos acontecem nos dias 22 e 23 de outubro, na Plataforma Infantil, das 10h às 15h.



TÊNIS

ABERTO PAULISTA 5M2 ACADEMIA EDUARDO ECHE

Guilheme Lutz foi vice-campeão paulista na Academia Eduardo Eche, no aberto paulista 5M2, realizado em 4 de setembro de 2005. (foto ao lado)

FITNESS CENTER

SUPER BIKE CLASS 120´

22 de outubro, das 8h às 10h, com percurso diferenciado contendo subidas, retas, descidas e *endurance*. Venha preparado! Cadastrar-se com os professores. Vagas limitadas a 20 participantes.

23 de outubro, aula de Bike Light exclusivamente para iniciantes, a partir das 9h, na sala de bike. Vagas limitadas.

ONCINS TENNIS CLASSES E IDADES

A associada Valeria Neves Fischetti é campeã, após vencer as seis fases do torneio, que ocorreu nos dias 6 e 7 de agosto.

MANUTENÇÃO DE QUADRA

No período noturno, as atividades de tênis recreativo da quadra 9 serão transferidas para a quadra 8, enquanto durar a manutenção do sistema de iluminação.

II GRANDE CIRCUITO FITNESS 60´

No dia 20 de outubro, das 19h30 às 20h30, as quadras do vale 1 e 2 estarão abertas para a participação de associados acima de 14 anos.

O evento consiste na execução de exercícios físicos em diversas estações, com níveis de dificuldade variados, tais como: *bike*, *jump*, *step*, corrida, circuito militar e outros. Não perca!

SQUASH

TORNEIO DA PRIMAVERA FOI UM SUCESSO

Promovido de 8 a 18 de setembro, o Torneio da Primavera de Squash 2005, do Paineiras, de acordo com o diretor da área, Rui Pastor, "foi a maior e mais disputada competição interna da modalidade dos últimos tempos". Participaram do evento 62 jogadores, nas categorias masculina e feminina. O encerramento foi marcado pela confraternização entre jogadores, familiares e torcedores.

MUSCULAÇÃO

A sala de musculação conta com professores e estagiários de educação física preparados para proporcionar a prática de atividade física de forma saudável, segura e prazerosa. Todos os frequentadores são orientados em relação ao uso adequado de equipamentos e aparelhos. Os profissionais da área são capacitados para executar a avaliação física prévia, visando prescrever exercícios apropriados ao objetivo do praticante. Solicite seu acompanhamento. Recomenda-se, entretanto, o acompanhamento médico regular preventivo. Para os associados com idade acima de 35 anos, exige-se teste ergoespiométrico para elaboração dos programas de treinamento. Cuide-se!

RESULTADO FINAL

Categoria masculina

Classe A: Luiz Renato "Gema" (campeão) e Luiz Felipe (vice)

Classe B: Fernando Beck (campeão) e Eduardo Massad (vice)

Classe C: Carlos Pimenta (campeão) e Cristiano Greve (vice)

Classe D: Fabiano Person (campeão) e Lauro Leite (vice)

Categoria feminina

Angélica Samarco (campeã) e Flávia Aldighieri (vice)

NOVOS HORÁRIOS EM OUTUBRO

Para obter informações sobre ginástica, *bike class*, hidrogenástica, musculação e *abdome fast*, consulte a Central de Atendimento.

PALAVRA DE PROFISSIONAL

Concentre-se em seu objetivo



Esporte - Recreativo

Segundo a Organização Mundial de Saúde (OMS), meia hora de atividade física diária, seja ela qual for, é suficiente para tirar um indivíduo do sedentarismo, melhorar sua disposição e seu humor, afastar o risco de doenças e manter a forma.

Para otimizar o treino, concentre-se em seu objetivo. Por exemplo, se a intenção é emagrecer, é fundamental realizar uma atividade aeróbia, como *jump*, *bike*, corrida, *step*, natação, etc., desde que você controle seus batimentos cardíacos dentro de uma zona de treinamento adequada para sua idade. Caso contrário, você acabará desistindo da atividade por estar se esforçando demais ou por achar que não está tendo retorno nenhum.

O limite de cada praticante só pode ser medido com precisão através de um exame ergométrico. A zona limite de treinamento aeróbio é de 75% a 85% da frequência cardíaca máxima obtida durante o teste.

DICAS PARA APROVEITAR MAIS OS BENEFÍCIOS DA ATIVIDADE FÍSICA

- Tenha sempre o aval de seu médico para a prática das atividades.
- Pratique regularmente, pelo menos três vezes por semana.
- Alongue-se sempre, antes e depois das atividades.
- Escolha uma atividade que lhe dê prazer. O Fitness oferece várias aulas aeróbias, localizadas, mistas, programas de treinamentos, etc. Consulte um professor na hora da escolha, assim será mais fácil atingir os objetivos almejados.
- Durante qualquer atividade aeróbia, se você conseguir conversar sem perder o fôlego, é sinal que está na hora de aumentar a intensidade.
- Quem pratica *bike class* deve experimentar pedalar, pelo menos uma vez, na rua, para ganhar consciência de quanto “esforço” é preciso fazer para que a bicicleta se mova – principalmente se for em “subidas”. Após uma aula de *bike class*, você deverá sentir que a musculatura das pernas realmente foi trabalhada. Afinal de contas, esse é o objetivo da aula.
- Para que os exercícios com sobrecarga (aparelho ou peso livre) sejam mais eficazes, execute-os de forma técnica e lentamente – conte um e dois para subir (ou na ida) e um, dois, três para descer (ou na volta), contraindo o músculo o tempo todo. Lembre-se de que é o músculo que move o peso e não o contrário.
- Se, depois de praticar uma série de dez repetições, você ainda conseguir chegar a 12 ou 13, significa que está na hora de “turbinar” as cargas. Você deve sentir “pegar” o músculo que está sendo solicitado.
- Depois de algum tempo de treino, os músculos “acostumam-se” com os movimentos e cargas, não respondendo mais aos estímulos. Troque seus treinos periodicamente, conforme instrução do professor. Procure variar sempre os treinos.
- Quem não tem muito tempo para treinar, deve escolher uma atividade que lhe ofereça um desenvolvimento físico geral, como as aulas de condicionamento físico total, *physical work*, circuito, *bike and up*. Essas atividades trabalham a parte cardiovascular e localizada. Não há intervalos entre os exercícios. Enquanto um grupo muscular trabalha, o outro descansa, sem deixar a frequência cardíaca cair, o que estimula mais ainda o gasto calórico, tornando-se uma aula extremamente dinâmica.
- Para que seus músculos cresçam, é preciso recuperá-los após um dia de treino. Varie seu treino tomando o cuidado de trabalhar todos os grupos musculares durante a semana.
- Otimize seu tempo na hora de fazer os exercícios abdominais com as aulas *fast* (15 minutos), que serão realizadas na sala de musculação.
- Inclua uma atividade “zen”, pelo menos uma vez por semana. Pode ser alongamento, ginástica postural, relaxamento, ioga, etc.

Seguindo algumas dessas dicas, certamente você sentirá mudanças em seu treinamento, o que aumentará ainda mais sua vontade de alcançar seus objetivos.

(*) Eveli Cocchi é professora de ginástica (CREF 13.889 G/SP).

NADO SINCRONIZADO – ESPECIAL

Sincronia entre esforço e resultado

As atletas do nado sincronizado estão, cada vez mais, conquistando resultados significativos para o Paineiras e para o Brasil, graças ao trabalho intenso, sério e competente que vem sendo desenvolvido no clube.

Recentemente, algumas delas estiveram nos Estados Unidos e no Canadá, representando nosso País. Veja os excelentes resultados obtidos em duas importantes competições internacionais:

CAMPEONATO PAN-AMERICANO JÚNIOR

Realizado em Orlando/EUA, no período de 18 a 21 de agosto de 2005:

- Prata na rotina combinada: Nayara Leite Figueira, Marcela da Paz Takami, Giovana Nunes Stephan e Adriana Gregorut.
- Bronze no solo: Nayara Leite Figueira.
- Bronze no conjunto: Nayara Leite Figueira, Marcela da Paz Takami, Giovana Nunes Stephan e Adriana Gregorut.

CAMPEONATO MUNDIAL DE ESPORTES AQUÁTICOS

Realizado em julho, em Montreal/Canadá:

- 12º lugar: Nayara Figueira e Giovana Stephan.

ESFORÇO E TRABALHO RECOMPENSADOS

A técnica de nado sincronizado do Paineiras, Andrea Curi, vê com satisfação e orgulho resultados tão expressivos. Para ela, essa é a justa e merecida recompensa pelo trabalho e pelo esforço das atletas e de toda a equipe técnica do clube.

“Para a Nayara e a Giovana que tiveram de viajar, durante meses, para o Rio de Janeiro, onde treinavam com as atletas cariocas, também integrantes da seleção brasileira, os resultados no Pan-Americano e no Mundial foram muito compensadores. Elas realmente foram muito exigidas em termos de empenho e força de vontade”, comenta Andrea.

Segundo ela, “a Giovana tem apenas 14 anos e já compete na categoria de adultos e a Nayara é hoje, sem dúvida, a solista número um do Brasil”.

Em relação às demais atletas, Andrea explica que “essas competições funcionam como elemento de motivação para que busquem, cada vez mais, o aprimoramento técnico dentro do esporte”.

Bons resultados como esses, na opinião da técnica, promovem internacionalmente o Brasil e fazem com que seja reconhecido como um país forte também nessa modalidade esportiva.

Ao ser indagada sobre o que sente ao constatar esses resultados, Andrea Curi responde: “Para mim, particularmente, é muito bom ver que temos um elenco de grande potencial aqui dentro do Paineiras. Isso decorre, obviamente, de muito trabalho e dedicação. Para os que perguntavam o que viria depois das gêmeas, Carolina e Isabela de Moraes, a resposta está aí. Nossa evolução e os resultados conquistados mostram que temos a Nayara, a Giovana e uma nova geração muito competente surgindo e que, certamente, nos dará muitas alegrias ainda”.



Com a palavra, as atletas

NAYARA FIGUEIRA

No Pan-Americano, o Brasil obteve um excelente resultado. Foi muito bom ter podido participar desse torneio internacional, em especial por termos conseguido medalhas importantes, inclusive a de prata, na rotina combinada.

O nosso desempenho comprova que temos potencial para buscar resultados ainda melhores no futuro. Nessa competição, em particular, todas nós nos emocionamos muito não só por representar, mas por representar bem e com bons resultados o nosso País. (foto 1)

GIOVANA STEPHAN

Eu acho que nós fomos bem no Pan-Americano de Orlando, mas poderíamos, sem dúvida, ter ido muito melhor se tivéssemos tido mais tempo para treinar junto com as atletas do Rio de Janeiro que também compuseram a equipe brasileira.

Pelo fato de ainda ser muito jovem, esse tipo de competição me ajuda a ganhar a experiência necessária para o meu amadurecimento esportivo e pessoal. É sempre muito bom poder representar o Brasil. (foto 2)

ADRIANA GREGORUT

Foi uma experiência nova e enriquecedora, por ser um torneio internacional mais amplo do que o Sul-Americano. O Pan inclui os Estados Unidos e o Canadá, que são os países de maior destaque na nossa modalidade.

É bom ver, ao vivo, as principais equipes e atletas do nado sincronizado do mundo.

Ser titular da equipe brasileira também é muito legal. Representar o nosso país nos faz sentir orgulho e nos dá a sensação de missão cumprida, após tanto esforço e treinos. (foto 3)

MARCELA TAKAMI

O Pan-Americano foi muito legal, porque nos ficamos muito próximos dos Estados Unidos. Foi muito emocionante para mim, pessoalmente, pois essa foi a maior e mais importante competição internacional de que eu participei, até o momento.

Esse tipo de experiência, em que se tem a oportunidade de competir com as melhores atletas do mundo, nos dá motivação para treinar ainda mais. (foto 4)



NADO SINCRONIZADO – ESPECIAL

DIRETORA E TÉCNICA DO PAINEIRAS PARTICIPAM DE CURSO NO RIO

A diretora de nado sincronizado Jussara Nogueira e a técnica Shirlei Montanari, do Paineiras, participaram do II Curso Continental de Nado Sincronizado, realizado recentemente, no Rio de Janeiro, pelo Comitê Olímpico Brasileiro.

O curso foi ministrado pela brasileira Linai Vaz De Negri, que é técnica e PhD em esportes e mora há

15 anos nos Estados Unidos e atua como consultora técnica de países como os EUA, China e México.

O curso, prático e teórico, teve como enfoque a postura, a linha e o equilíbrio. Foram abordados aspectos de biomecânica das remadas, deslocamentos, consciência corporal, etc. Mostrou-se também as figuras novas para o próximo ano.

Durante o evento, também proferiram palestras as técnicas Luciana Rodrigues e Roberta Pirillier e a nutricionista Priscila Andrade, da seleção brasileira. Participaram ainda Sônia Hercowitz, supervisora do nado sincronizado na Confederação Brasileira de Desportos Aquáticos (CBDA), e Ana Maria Lobo, diretora de arbitragem da CBDA.

Estiveram presentes representantes de 17 países: Brasil, Peru, Uruguai, Chile, Cuba, Republica Dominicana, Canadá, EUA, El Salvador, Aruba, Venezuela, Argentina, Guatemala, Costa Rica, México, Colômbia e Trinidad-Tobago.

Pudemos fazer vários contatos, troca de informações, e para o próximo ano queremos fazer um intercâmbio com nossas atletas para os Estados Unidos.



NATAÇÃO

ÓTIMOS RESULTADOS NO TROFÉU ERNESTO DUTRA

Os atletas da equipe de natação do Paineiras obtiveram bons resultados no Troféu Ernesto Dutra, que foi realizado nos dias 6 e 7 de agosto, na piscina do Clube Internacional de Regatas de Santos.

Confira os destaques

- Marina Oliveira, 1º lugar nos 800 e 400 livre.
- Ana Carolina Azambuja, 1º lugar nos 50 peito, 100 medley, 800 livre e 200 peito.
- Ana Paula Azambuja, 1º lugar nos 50 costas.
- Caio Serebranik, 2º lugar nos 400 medley e 1º lugar nos 200 medley.
- Pedro Oliveira, 1º lugar nos 50 livre e 3º lugar nos 400 livre.
- Marcos Capuano, 2º lugar nos 200 costas.
- Daniel Zaltman, 3º lugar nos 50 costas.
- Marcos Vita Filho, 3º lugar nos 200 costas.
- Bruno Rodrigues, 2º lugar nos 50 borboleta.

XXXVII TROFÉU CHICO PISCINA

Marina Oliveira, Ana Paula e Ana Carolina Azambuja e o técnico Wladmilson Veiga foram convocados para compor a delegação que representará o Estado de São Paulo, no Campeonato Brasileiro Interfederativo, a ser realizado no período de 29 de setembro a 2 de outubro, na cidade de Mococa.

PÓLO AQUÁTICO

EQUIPE FEMININA É CAMPEÃ PAULISTA

A equipe Infanto-Juvenil Feminino de pólo aquático do Paineiras conquistou do título de campeã paulista, em competição realizada nos meses de junho a agosto.

O Paineiras sagrou-se campeão por antecipação, após vencer a equipe do Internacional de Santos. Na partida que encerrou o torneio, as paineirenses venceram o Paulistano, ratificando a condição de melhor equipe da competição.

Veja quem são as campeãs paulistas: Alana Barbosa, Aline Ballue, Anelise Natalino, Camila Mejias, Carolina Cagno, Erika Bianco, Flávia Vigna, Gabriela Dias, Gabriela Leme, Hanna Silveira, Maria Fernanda Mendes,



Mariana Rabello, Marina Bonora Peinado, Natalie Toquetti, Paloma Garcia Martorell, Sabine Beeler e Suzana do Val. Os técnicos são Frank Diaz e Alexandre Meyer.



TÊNIS

MEMBRO DA ITF VISITA O PAINEIRAS

No período de 17 a 24 de agosto, o Paineiras recebeu a visita de Mark Bullock, responsável pelo departamento de Cadeirantes, dentro da International Tennis Federation (ITF).

Ele além de coordenar todo o sistema do tênis em cadeira de rodas, também realiza *workshops*, clínicas e viaja o mundo desenvolvendo o esporte.

Ao conhecer o Paineiras, Mark ficou impressionado com o padrão do clube e com o potencial que tem para realizar eventos da ITF.

1ª SIMPÓSIO INTERNACIONAL DE TÊNIS

De 29 de outubro a 2 de novembro, no Clube Paineiras. Informações: www.simposiodetenis.com.br

Aviso aos associados: serão utilizadas as quadras 1 e 2 para o evento.

DESTAQUES

- Sérgio Figueiredo (cat. 11MB) foi campeão da 27ª Taça Itália, realizada no dia 13 de agosto, no Palmeiras. (foto 1)
- Paulo Pinho (cat. 10 anos) sagrou-se campeão do Torneio do Guarulhos T. C., campeão no Helvetia, vice-campeão na Slice Tênis e vice-campeão da Copa Habib's-Nippon (foto 2)
- Bruno Russo (cat. 10 anos) foi campeão do torneio Aberto da Unisys Arena, realizado em 30 de agosto. (foto 3)
- Guilherme Bertero (12MB) conquistou o primeiro lugar na Oncins Tênis, em 31 de agosto, e foi vice-campeão no Clube de Campo do Castelo, em 20 e 21 de agosto. (foto 4)
- Stefania Haddad (cat. 12 anos) foi campeã do Torneio Nacional da Slice Tênis, realizado no período de 25 a 31 de julho. (foto 5)
- Michel Haddad (cat. 12 anos) também sagrou-se campeão do Torneio Nacional da Slice Tênis. (foto 5)





XX Festival de Escolas de Esportes

R Realizado nos dias 17, 18, 24 e 25 de setembro, o evento foi um sucesso, com a participação de 18 entidades esportivas, além do Paineiras.

O destaque especial fica por conta das cerca de 800 crianças, de 4 a 12 anos de idade, que participaram nos quatro dias de competições. Ao todo foram distribuídas 1.900 medalhas e certificados de premiação.

CLUBES PARTICIPANTES

Alphaville Tennis Clube, Anhembi Tênis Clube, Associação Brasileira "A Hebraica", Associação dos Oficiais da Polícia Militar, Círculo Militar de São Paulo, Clube Aldeia da Serra, Clube Alto dos Pinheiros, Clube Atlético Monte Líbano, Club Athletico Paulistano, Continental Parque Clube, Esporte Clube Pinheiros,

Jockey Club, Med Sport, São Paulo Futebol Clube, Sociedade Esportiva Palmeiras, Sociedade Hípica de Campinas, Tênis Clube Paulista e Clube Paineiras do Morumby.

MODALIDADES

Foram realizadas competições nas seguintes modalidades: basquetebol, circuito educação do movimento, circuito esportivo, futebol, futsal, ginástica olímpica, ginástica rítmica, handebol, judô, caratê, nado sincronizado, natação, tênis e voleibol.

HOMENAGENS

Foram homenageadas as atletas do nado sincronizado do Paineiras pelas conquistas no Campeonato Pan-Americano Junior de Orlando/EUA (veja matéria especial na seção do Competitivo).



INTERCLUBES DE GINÁSTICA OLÍMPICA

No dia 28 de agosto, o Paineiras participou do XXII Festival Interclubes de Ginástica Olímpica, do Anhembi Tênis Clube.

Representaram o clube as seguintes ginastas:

Ana Paula Vidigal, beatriz Leite, Camila Maranhão, Carolina Sant'ana, Fernanda Gianone, Lauren Rosa, Letícia Sacramento, Maria Julia Mendes, Maria clara Ting, Nicole Bueno, Ricardo Friederichis, Roberta Romera, Sofia Fragoso e Vanessa Markossian.

Todas freqüentam os níveis II e III, dos cursos da Área Formativa.



REALIZE SEU EVENTO NO ANDIAMO VILA OLÍMPIA.



OFERECEMOS VARIADO CARDÁPIO, EQUIPE ESPECIALMENTE TREINADA, SERVIÇO DE MANOBRISTAS E SEGURANÇA. DISPONIBILIZAMOS TRÊS AMBIENTES QUE COMPORTAM ATÉ 200 PESSOAS. NÃO COBRAMOS ALUGUEL DO ESPAÇO.

MAIORES INFORMAÇÕES: 11 3043-9050

Andiamo
RISTORANTE

SHOPPING IBIRAPUERA - MORUMBI SHOPPING - SHOPPING D&D - SHOPPING VILLA LOBOS - RUA DO RÓCIO 250



OLIMPIÁDA DE ESCOLAS DE ESPORTES DA HEBRAICA

O Paineiras participou da Olimpíada de Escolas de Esportes da Hebraica, nos dias 27 e 28 de agosto.

Os alunos do Paineiras competiram nas modalidades de basquete, handebol, nado sincronizado, futebol, ginástica olímpica e natação. O clube conquistou o troféu de 2º lugar, no desfile de abertura, que homenageou celebridades esportivas.

Na modalidade de ginástica olímpica feminina, o Paineiras foi representado pelas ginastas: Giulia Correra, Melina Lima, Luiza Powaloski, marina pedrosa, Thais Silva, Giulia De Negri, Fernanda Susanna, Clara de Oliveira, Letícia de Paula e Marina Massei.

Na ginástica olímpica masculina, os representantes paineirenses foram Rafael Cabral, Luiz Eduardo Filho, Bruno Calo, raphael Bianchi, Guilherme de Castro, Walter Balsinelli e André Caselli.

NATAÇÃO KIDS

NOVA TURMA DE SEGUNDA E SÁBADO

O curso de Natação Kids tem novos horários, com turmas às segundas-feiras e aos sábados, para crianças de 3 e 4 anos de idade. Confira os horários na Central de Atendimento.

VOLEIBOL

CLÍNICA MOVIMENTA O CLUBE

A clínica de voleibol, realizada no dia 20 de agosto, foi ministrada pela equipe principal de voleibol do Finasa, com a seguinte programação:

- Treinamento Técnico e Tático, com atletas do Finasa.
- Participação de aproximadamente 100 associados do Paineiras, com idade superior a 10 anos, em atividades técnicas e recreativas com a comissão técnica do Finasa, entre eles Paulo Coccô, técnico principal e membro da comissão técnica da seleção brasileira, e dos ex-atletas de voleibol Jorge Edson e Marco Antônio Di Bonifácio.
- Jogo válido pelo Campeonato Paulista de Voleibol, da categoria principal feminina: Finasa 3 x 0 Ecus/Suzano.

A Finasa Esportes sorteou brindes (camisetas, bolas e bolsas) para os participantes e o Paineiras ofereceu a todas as atletas um botão de rosa.

NATAÇÃO SEFFE

I BIATHLON

Cerca de 50 crianças participaram, com sucesso, do I Biathlon, no dia 20 de agosto. As crianças nadaram e depois percorreram um percurso de corrida com seus pais. Ao cruzarem a chegada, participaram da confraternização e da distribuição de certificados e de um Squeeze.

50ª PAINEIRAS CAMP

O evento será realizado de 11 a 16 de dezembro. Programe-se.

Clube tem um ramal de emergência

Ligue 123, em caso de emergência médica

Os procedimentos de urgência são mais arriscados do que os normais. Dependem particularmente de decisão pessoal, sofrem constrangimentos e restrições de recursos e de tempo, mas o atendimento inicial, em uma situação crítica, pode ser determinante.

De acordo com o doutor Tadao Mori, diretor de Higiene e Saúde, "o clube, que já contava com a qualificação profissional dos funcionários do Centro Médico, para agilizar o atendimento das ocorrências médicas, agora também possui um telefone de emergência, o 123".

Trata-se de um ramal interno exclusivo para chamados de emergência médica, instalado na recepção e no ambulatório do Centro Médico. Os associados já podem utilizar esse recurso, desde o dia 1º de outubro.

Dependendo da ocorrência, o atendimento se presta no próprio local, caso a urgência não permita o transporte do paciente até o Centro Médico. Se for necessário, a vítima será encaminhada para o hospital mais próximo, que possua os recursos adequados.

PERGUNTAS BÁSICAS

Para atender às chamadas de emergência, foram estabelecidas duas perguntas fundamentais, que servirão de protocolo para agilizar o atendimento telefônico, desde que seja possível identificar o ocorrido:

• Qual o local do acidente?

O informante deve indicar o local correto do acidente. Muitas vezes, é solicitado o atendimento, mas não é especificado exatamente o local.

• Foi desmaio ou queda?

Quando for decorrente de queda, o enfermeiro imediatamente se encaminhará ao local com o material apropriado de imobilização. Quando for desmaio, o atendimento exigirá o uso do desfibrilador externo semi-automático (DEA).

COMO USAR

Para usar o ramal de emergência, basta discar o número 123, em qualquer lugar do clube.

"O ramal destina-se exclusivamente para as emergências médicas, nos casos de acidentes ocorridos nas dependências do clube, em que a pessoa não consiga chegar ao Centro Médico", explica Tadao Mori.



CURSOS, OFICINAS E MATERIAIS PARA DIVERSAS TÉCNICAS ARTÍSTICA



SCRAPBOOK - MADEIRA - PATCHWORK - BONECOS E BICHOS DE PANO
CURSO DE ARTE PARA CRIANÇAS A PARTIR DE 5 ANOS

www.casaarteira.com.br

Rua Deputado João Sussumo Hirata, 124 - Morumbi

3502-3909

VENHA COMEMORAR SEU ANIVERSÁRIO, CHÁ DE COZINHA OU CHÁ DE BEBÊ CONOSCO!

Chá beneficente e desfile de moda

O Departamento de Assistência Social do Paineiras (Dasp) e o Departamento Sociocultural promoverão, em novembro, o evento Chá da Tarde e Desfile da Coleção Primavera-Verão de Suely Cencini, no Restaurante das Cúpulas.

Essa é mais uma atividade beneficente do Clube Paineiras que, entre outros objetivos, visa dar sustentação às suas ações assistenciais. Além disso, as pessoas que participarem do evento terão a oportunidade de conhecer as tendências da moda que vigorarão na próximas estações, primavera e verão.

Para Suely Cencini, vestir bem é uma arte e, como em toda obra-prima, o primordial é a originalidade.

Seu desafio está em criar modelos exclusivos de alta costura, para festas e ocasiões especiais. Suas roupas, modernas e sofisticadas, valorizam cada detalhe da sensualidade feminina como em uma gravura, tornando a mulher alvo de admiração e elogios.

AGENDA-SE

Chá da Tarde e Desfile da Coleção Primavera-Verão de Suely Cencini, no dia 9 de novembro, às 14h, no Restaurante das Cúpulas.

A venda de convites começa no dia 4 de outubro, no Estande da Portaria Social.

Organização: Dasp e Sociocultural



Contribuição para montagem de biblioteca

A campanha de doação de livros, promovida pelo Dasp, entre os associados, tem contribuído para disseminar a cultura e o hábito da leitura nas entidades beneficentes que recebem a assistência do clube.

Por conta desse trabalho, recentemente, o Hospital Darcy Vargas, da Secretaria de Estado da Saúde, além da doação de muitos livros, efetuada pelo Dasp, também contou com a colaboração dos fun-

cionários do Paineiras, a bibliotecária Isabel Nunes e o técnico em Biblioteconomia Miroel Viana Souza, na organização da biblioteca infantil do hospital.

Esse trabalho, feito nas horas de folga dos funcionários, envolveu a catalogação de cerca de dois mil livros infanto-juvenis e o treinamento de cinco voluntárias do Hospital Darcy Vargas.

Doar faz bem à alma

É

“É bom sentir-se útil para nossos semelhantes. Auxiliar pessoas que, por uma circunstância da vida, são privadas de coisas básicas para a sobrevivência, nos faz bem e alegria nossa alma. Essa sensação é ainda mais gratificante quando se trata de crianças. O resultado pode ser identificado no brilho de seus olhos”, define a diretora do Dasp, Irene Chaves Arid.

Por isso, no mês em que se comemora o Dia da Criança, o departamento assistencial do clube solicita que, prioritariamente, sejam doados brinquedos, para que o departamento possa atender ao grande número de crianças carentes já cadastradas.

O Dasp agradece a todos que já contribuíram: “A ajuda nos fortalece para darmos continuidade ao trabalho e cumprir com nossas responsabilidades sociais”, conclui Irene Arid.

DOAÇÕES REALIZADAS

O Dasp mantém uma atividade intensa de doações que contribuem para minimizar as necessidades de

entidades assistenciais e de famílias carentes. Veja, a seguir, um pouco do que foi doado e fique sabendo quais foram os beneficiados de agosto e setembro.

ESCOLINHA CASTELINHO FORTE

Doação de um amassador de latinhas de alumínio, para reciclagem.

Endereço: Travessa Música do Dilema, 49, Jardim Magdalena, CEP: 05890-500, telefone: 5824-7733.

FUNCIONÁRIOS DO CLUBE

Fraldas descartáveis, roupinha para bebês, roupas infantis, roupas femininas, toalhas, lençol com elástico (para berço), capa de colchão (para berço), forro de berço, fronha (para berço), protetores (para berço), trocador, saco palhaço (para colocar roupas), cobertores e enxoval (para bebê).

FUNCIONÁRIOS TERCEIRIZADOS DO CLUBE

Cobertores, cestas básicas, fraldas descartáveis (geriátrica e infantil), agasalhos e outras roupas.

Agradecimento

A

A diretora do Dasp, Irene Chaves Arid, recebeu a seguinte carta de agradecimento:

É com grande satisfação que queremos agradecer a divulgação na revista do Clube Paineiras de sua visita à nossa entidade, a Creche Lar Jane Suzana / Associação Cristã Feminina de S.Paulo. A reportagem e as fotos ficaram ótimas.

Agradecemos também a sua generosa doação de cinco caixas de 12 litros de leite longa-vida da Estância Holandesa, para as nossas crianças, que foi de grande valia!

Queira dar nossos cumprimentos a toda sua equipe de ação social, em nome da administração e das crianças.

Um cordial abraço!

Marion Tietze e Elisabeth Rastilli

Diretora da Creche Lar Jane Suzana

Rua João Pires de Camargo, 207, Jardim Mirna, Taboão da Serra, CEP: 06790-240, Telefones: 4701-6910 / 4135-1363.

Site: www.crechejanesuzana.org.br

E-mail: crechejanesuzana@ig.com.br



Paineirense no Crea

O engenheiro Luiz Carlos de Alcântara, associado do Paineiras, além das suas atividades como assessor do diretor de Operação do Metrô de São Paulo, onde está desde 1989, participa intensamente de entidades que congregam os profissionais da sua área de trabalho.

Ele já foi membro atuante, como vice-presidente, conselheiro e coordenador de comissões, do Conselho Regional de Engenharia, Arquitetura e Agronomia de São Paulo (Crea), e agora vai concorrer à presidência desse importante órgão. Além disso, Alcântara também já foi presidente e vice-presidente da Associação dos Engenheiros e Arquitetos do Metrô de São Paulo.

Entre as atividades desenvolvidas pelo engenheiro, no Crea-SP, destaca-se a coordenação do grupo técnico que se dedica a estudar, desenvolver e divulgar técnicas de acessibilidade e mobilidade urbana visando

do minimizar as dificuldades de locomoção que as pessoas portadoras de deficiência física passam no dia-a-dia. Esse trabalho resultou na criação de um curso de capacitação que já treinou mais de mil profissionais da área.



Dança indiana

13 DE OUTUBRO – ÍNDIA - O PERFUME DA AMADA
20H – THEATRO SÃO PEDRO

A paineirense Rosângela Huang, que hoje é mais conhecida pelo nome artístico de Bhávana Rhya, é uma das mais importantes bailarinas brasileiras que se dedica à dança clássica indiana, em especial ao estilo Odissi, um dos principais e mais antigos gêneros de que se tem notícia.

Em outubro, ela volta mais uma vez ao palco do Theatro São Pedro (rua Barra Funda, 139 – Tel.: 3661-6529), dirigida por Daniel Marczyk, para apresentar o espetáculo *Índia – O Perfume da Amada*, que retrata a suavidade e a elevação espiritual representada pelo Taj Mahal, um dos monumentos mais belos de todos os tempos, que simboliza a pureza e

do amor eterno, que é capaz de sobreviver à morte.

O espetáculo também terá a participação especial da Cia. Odissi Brasil e do guitarrista Santurys.

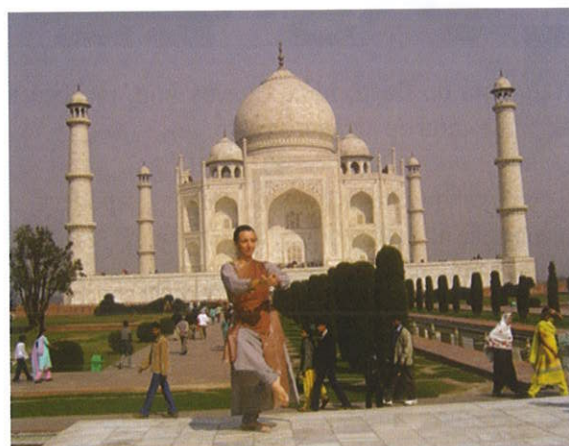

Recorte, preencha todos os itens e deposite na urna na Central de Atendimento

Participe e concorra a um par de convites para assistir ao espetáculo de dança clássica indiana

Nome:

Tel.:

Título:

E-mail:

O sorteio será realizado no dia 7 de outubro.

Itu também tem grandes emoções

Localizada a 92 km de São Paulo e conhecida como a *Estância dos Exageros* (onde tudo é *exageradamente* grande), Itu tem muitas outras atrações para oferecer, a começar pela beleza da região e pela sua importância histórica.

Nesta matéria, quem dá as dicas de passeios é a Família Muller (os paineirenses e aventureiros Ronny, Luciana e Matheus). Veja só o que eles sugerem:

- Estrada Parque, a SP-312, também conhecida como Rodovia dos Romeiros, que guarda em cada curva de seu sinuoso trajeto, história, fé e tradição.
- Parque do Varvito, que fica no meio da cidade, e é a mais importante exposição conhecida de rocha sedimentar, formada pela sucessão repetitiva de lâminas de rocha.
- Praça do Eco, a Cascata do Antanho, o Lago dos Fósseis, a Vereda dos Seixos, a Trilha Bentônicos, o Anfiteatro Gondvana, a Gruta Lágrima do Tempo, o Bosque dos Matacões e o Lago Jurássico.

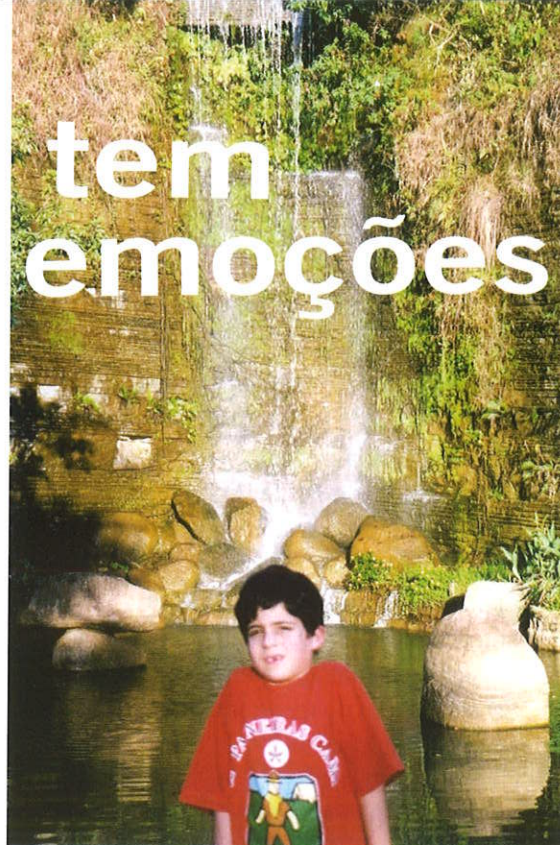

- Fazenda do Chocolate, que está localizada numa área de preservação ambiental. Você pode conhecer a fauna e a flora da fazenda de um modo muito gostoso: numa cavalgada por uma trilha super agradável de 4 km.
- Você também pode obter mais informações no site da cidade (www.itu.com.br).

Promoção 2005 – San Raphael Country Hotel

Preencha o cupom e concorra a uma diária com direito a acompanhante.
Deposite na urna que está na Central de Atendimento.

Nome:

Tel.:

Título:

E-mail:

O sorteio será realizado no dia 17/10/2005.



Promoção 2005 – Minicruzeiro MSC Armonia Para associados que viajaram com a Agaxtur, desde janeiro de 2003

Preencha o cupom e concorra a um minicruzeiro de quatro noites no navio MSC Armonia, com acompanhante.
Deposite na urna que está na Central de Atendimento.

Nome:

Tel.:

Título:

E-mail:

Que viagem fez pela Agaxtur:

Quando:

Só é válido para viagens adquiridas na própria loja Agaxtur (Av. Europa, 884 – tel.: 3067-0900)

O sorteio será realizado no dia 20/2/2006.

Samba do Alemão

22 DE OUTUBRO – 21H30 – SALÃO NOBRE

O clube vai ferver com muito samba, apresentação de DJ, iluminação especial e muita comida gostosa alemã, com a qualidade Berna. Mas o samba continua sendo brasileiro, é claro! O mesmo samba que agrada a todas as raças. Além das atrações ao vivo que se apresentarão, um DJ tocará outros gêneros musicais, incluindo o melhor dos anos 70, 80 e 90, além do repertório que agita as pistas do momento. Os ingressos serão vendidos a partir de 1º de outubro, no Estande da Portaria Social.

CARDÁPIO

Bufê

- Salada de Batata
- Eisbein (joelho de porco cozido)
- Kassler Fatiado (bisteca suína cozida e defumada)
- Choucrute (repolho cozido e temperado)
- Salsicha Kalbsbratwurst (salsicha de vitela)
- Salsicha Cervela - Mostarda Forte
- Mostarda Escura

Bebidas inclusas

- Água mineral (copo)
- Refrigerante comum e *diet* (lata)
- Cerveja à vontade (lata)

SEXTA NOBRE

Atrações e jantar irresistíveis

O amplo e climatizado Restaurante das Cúpulas recebe às sextas-feiras, a partir das 21h, um público que gosta de dançar ao som de excelentes bandas, com o melhor da música popular brasileira e da internacional, além do DJ Luigi, que não deixa ninguém parado nos intervalos. O evento conta ainda com o capricho no atendimento do pessoal do Social e de Alimentos e Bebidas, responsáveis pelas atrações musicais e pelas delícias do cardápio especial.

Vai festejar seu aniversário ou outra data especial? Aproveite a estrutura que o clube oferece às sextas-feiras. Procure o Departamento Sociocultural ou entre em contato pelo telefone (11) 3779-2052.

PRÓXIMAS ATRAÇÕES DA SEXTA NOBRE

- 7 de outubro – Banda Força Nobre
- 14 de outubro – Grupo Musical em Mi
- 21 de outubro – Banda Ece Som
- 28 de outubro – Banda Angar 21
- 4 de novembro – Banda Talismã

Proibido o consumo de bebidas alcoólicas e tabaco

BALADA DO PAINEIRAS

PÂNICO no PAINEIRAS

29. Outubro das 18H às 23H no Salão Nobre

Ingressos na CAT dia 10/10
Traje: preto ou fantasia
Idade permitida: de 12 a 17 anos

Organização: Setor Social

Sábado Musical

O evento acontece aos sábados, a partir das 22h, no aconchegante Piano-Bar. O associado pode vir acompanhado de amigos e convidados e aproveitar os coquetéis e drinques feitos pelo *barman* e o cardápio especial de petiscos, curtindo os melhores *shows*.

1º DE OUTUBRO – JAZZ BRASIL

O grupo Jazz Brasil existe desde 1995 e é resultado da união de professores das melhores escolas de música de São Paulo, como Universidade Livre de Música, Espaço Musical e Fábrica do Som. Além de já ter tocado com figuras de peso da MPB, como Toquinho, Johnny Alf, Nestico, Aquilo Del Nisso, Paulo e Jean Garfunkel, Fafá de Belém, entre muitos outros, o repertório inclui bossa-nova, samba, MPB instrumental, jazz e composições próprias.

Para o *show* no Paineiras, o Jazz Brasil apresenta uma seleção de bossa-nova e samba, na formação de duo com Marcello Ibri (flauta) e Marcelo Zanettini (piano).

8 DE OUTUBRO – KENNYA

Kenny é uma cantora singular. Dotada de voz personalíssima e versatilidade ímpar, cativa a todos com suas interpretações. Atualmente, desenvolve trabalho solo com músicas de Chiquinha Gonzaga, Jorge Ben

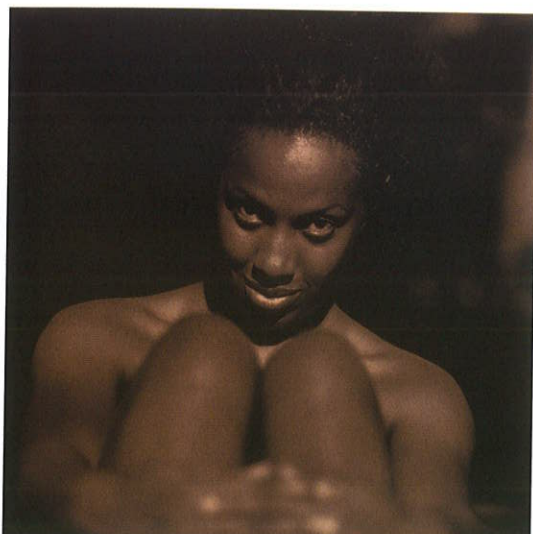

Jor, Paulinho da Viola, Tim Maia e muitos outros compositores, sempre acompanhada por excelente pianista.

15 DE OUTUBRO – MURMURANDO-CHORO

O trio, que é composto por músicos com formações distintas, caracteriza-se pela paixão por chorinho.

No *show*, o flautista Marcelo Ibri, o violonista Evandro Gracelli e o percussionista Piero Damiani revivem clássicos de criativos compositores de choro de todos os tempos, como Pixinguinha, Waldir Azevedo e Jacó do Bandolim, em arranjos muito especiais. No repertório, estão, entre outros sucessos, Carinhoso, Doce de Coco e Inglês.

22 DE OUTUBRO – YVETTE MATOS

Yvette Matos canta a boa música brasileira nas melhores casas noturnas, festivais e festas. Ela volta ao Piano-Bar com interpretações inesquecíveis de Fátima Guedes, Rita Lee e Maria Rita.

29 DE OUTUBRO – BIRD BAND

O nome é uma alusão ao criador do bebop, o saxofonista Charlie Parker, que se apresentava no bar Birdband, um famoso reduto do jazz novaiorquino. Na apresentação no Paineiras, o grupo será representado por Carlinhos Moreira (saxofonista) e Roni Carvalho (pianista), que interpretarão repertório com os clássicos do jazz. O estilo da Bird Band lembra os combos (pequenos grupos de jazz do final da década de 1950 e começo dos anos 60), que se apresentavam com elegância, bom gosto e sofisticação na forma de tocar.

REVEILLON 2006

A maior e mais bonita festa do ano

No dia 31 de dezembro, a partir das 22h30, o Paineiras recebe convidados para o Reveillon mais bonito de São Paulo. Na programação, coquetel de recepção, ceia e café da manhã.

O evento tem música ao vivo, no Salão Nobre e Plataforma das Piscinas, e performance de DJ nos intervalos da apresentação da banda.

Traga a sua família, convide seus amigos e participe. Convites à venda no Estande da Portaria Social, a partir de 15 de outubro. Informações: (11) 3779-2146 ou www.clubepaineiras.com.br



BALADAS DO PAINEIRAS

Neste mês, a galera terá a oportunidade de curtir duas baladas:

- Uma no dia 8 e outra no dia 29 de outubro, no Salão Nobre, das 18h às 22h, com muitas surpresas preparadas especialmente para você.

Tudo isso ao som dos DJ's Dalvo Pascolato e Tom Hopkins.

Ingressos à venda no Caixa da CAT. Acesse o site www.baladapaineiras.com.br
Idade permitida: 12 a 17 anos (obrigatório apresentação de documento de identidade original ou cópia autenticada).

Proibido o consumo de bebidas alcoólicas e tabaco.

BALADA DO PAINEIRAS

CÉU X INFERNO

08. OUTUBRO DAS 18H ÀS 23H NO SALÃO NOBRE

Ingressos à venda na CAT a partir do dia 20/09
Idade permitida de 12 a 17 anos

Organização: Setor Social



45º ANIVERSÁRIO

Festa teve o balanço de Jorge Ben Jor

Veja nas fotos *flashes* do que foi a contagiante comemoração do aniversário de fundação do Clube Paineiras do Morumby.

Jorge Ben Jor, a Banda do Zé Pretinho, a performance do DJ Dalvo Pascolato e a animação dos paineirenses deram o tom e o ritmo da festa.

O resultado só poderia ser a alegria total dessa que é uma das mais importantes festas do clube!

O *show*, previsto para durar uma hora e vinte minutos, durou mais de duas horas, devido à animação do público. Várias sócias foram convidadas pela produção para subir ao palco e dançar ao som dos maiores sucessos do cantor.

Durante a apresentação, a associada Filó, que fazia aniversário na ocasião, recebeu da produção do *show* a faixa de Miss Simpatia.

BALADA PARA MAIORES

Circuito Eletro e Techno

5 DE NOVEMBRO – 23H – SALÃO NOBRE

Balada só para maiores, com os melhores DJ's de São Paulo, muito techno, o melhor do trash, open bar e muita gente bonita. Outras informações no Estande de Vendas da Portaria Social ou pelo telefone 3779-2146.

Eventos da Acesc

X SALÃO INTERCLUBES DE ARTES PLÁSTICAS

No período de 4 a 11 de outubro, no Saguão Social, serão realizadas exposição e seleção das obras de arte dos associados do Paineiras que concorrerão no Interclubes de Artes da Acesc. O coquetel de premiação da seleção interna será realizado no dia 6 de outubro, às 20h. Somente as obras classificadas em primeiro, segundo e terceiro lugares, em cada categoria, concorrerão na segunda etapa do concurso. A exposição, referente à segunda etapa do concurso, será realizada no período de 18 a 23 de outubro. No dia 20, serão divulgados os artistas classificados nas três colocações. A classificação final somente será divulgada em 20 de novembro, durante o evento de encerramento da Maratona da Acesc.

I CONCURSO DE IDENTIDADE VISUAL – DESIGN GRÁFICO

A exposição será realizada no período de 18 a 25 de outubro, no Saguão Social do Paineiras, juntamente com a exposição do Salão Interclubes de Artes Plásticas. O objetivo desse concurso é a criação do material gráfico de identidade visual da Maratona Cultural Acesc 2006. No dia 20 de outubro, durante coquetel, o resultado do concurso será divulgado, definindo o nome dos três primeiros colocados.

VI CONCURSO MPB VOCAL

Nas eliminatórias realizadas nos dias 21 e 28 de agosto e 4 de setembro, foram classificados os 16 concorrentes que se apresentarão na final a ser realizada no Theatro São Pedro. O Paineiras será representado por Silvio Luiz Bérغامo Prado e André Tonanni. Thisiani Gisele Matsumura, vencedora do concurso em 2004, fez uma apresentação especial no evento. Na próxima edição da revista *Paineiras*, serão divulgados os nomes dos três finalistas de cada categoria. Participaram da final, na categoria feminina: Alessandra de Mello Pedreiro, Beatriz Teixeira Mendes Recco, Cláudia Glante Aied, Fernanda Daud, Kátia Haddad Nasralla, Laís Cristina Yazbek, Mari Quadros Malta e Quarteto Quatro Cantos. Na categoria masculina, participaram André Tonanni, Carlos Eduardo Nazar, Eduardo Elias Sauma Resk Filho, Fábio Gubeissi, Paulo

Roberto Nazar, Ricardo Wertheimer, Silvio Luiz Bérغامo Prado e Wilson Haddad.

VI CONCURSO DE BANDAS ESTILO LIVRE

No dia 20 de agosto, aconteceu, no Monte Líbano, a final do Concurso de Bandas da Acesc. Foram classificadas, entre as vencedoras, as bandas A Prole, do Clube Sírio, Blue Cold Eyes, do Paineiras, e Gangsters, do Helvetia. A ordem de classificação será conhecida no evento de encerramento e premiação, a ser realizado no mês de novembro.

FESTIVAL DE TEATRO

No dia 19 de outubro, terá início o Festival de Teatro da Acesc. Cada clube apresentará seu trabalho ao júri indicado pela Secretaria de Estado da Cultura, que fará a indicação para os seguintes prêmios: Melhor Ator Coadjuvante, Cenografia, Figurino, Melhor Atriz Coadjuvante, Som (trilha gravada, original, executada ao vivo, etc.), Iluminação, Melhor Ator Protagonista, Melhor Atriz Protagonista, Melhor Diretor, Melhor Espetáculo. Os primeiros colocados receberão troféus e os que ficarem em segundo e terceiro lugares serão premiados com medalhas.

PEÇAS

Quem Matou Amélie (Sírio), O Pai do Filho do Oscar (Pinheiros), Viúva, porém Honesta (Monte Líbano), Cinderela de Cordel (Paulistano), O Rapto das Cebolinhas (Atlético Clube), Impromptu (Paulistano), Gaiola das Loucas (Helvetia), A Gata Borralheira (Pinheiros), A Invasão (Sírio) e O Corcunda de Notre-Dame (Hebraica).

As Troianas (tragédia): 13 de novembro (domingo), às 21h, no Clube Paineiras do Morumby (Avenida Dr. Alberto Penteado, 605, tel.: 3779-2051).

II CONCURSO DE CURTAS-METRAGENS

No Concurso de Curtas-Metragens, foram classificados para premiação, em ordem alfabética, os seguintes filmes: Sem Dizer Adeus (Alphaville Tênis Clube), Sopro do Sol Nascer (Hebraica), Tempo e Acaso (Atlético São Paulo). A classificação final será divulgada no evento de encerramento, no dia 20 de novembro.

CURSOS

II ENCONTRO DE SKATISTAS DO PAINEIRAS

No próximo dia 22 de outubro, a partir das 14h, na Plataforma Infantil, será realizado o II Encontro de Skatistas das escolinhas de skate de Cris Fernandes, do Paineiras, da Hebraica e do Colégio St. Francis.

O evento contará com a apresentação de skatistas profissionais de street e vertical que representam o Brasil em competições internacionais.



Cultural

Esperamos você, skatista, para participar. Traga seu equipamento e venha andar de skate conosco (é obrigatório o uso dos equipamentos de segurança para participar).

MAQUIAGEM – LA' FEMINA

La'Femina aborda métodos de preparação da pele, de maquiagem(dia/noite), com truques e dicas.

Dia do Curso: 19/10

Horário: 14h30 às 16h30

Local: Sala do Carteadado

Inscrições: de 19/9 a 18/10, no Estande de Vendas, gratuito

Idade mínima: Associados a partir de 10 anos

Professora: Rossana M. P. Monteiro

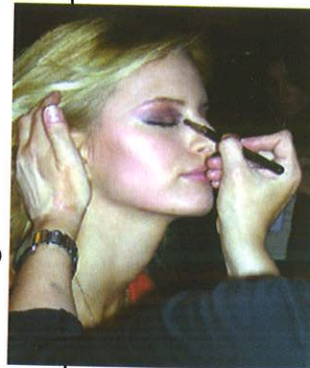

APRENDA A FAZER BOLOS DECORADOS

Programação: Pão-de-ló com papel arroz e minibolos decorados com rosa de balas de gomas.

Dia do curso: 20/10

Professora: Shirley Sbrana

Horário: 14h às 16h

Local: Sala do Carteadado

Valor: R\$ 12,00, pagos no ato da inscrição

Observação: Mínimo de dez alunas inscritas

VISITA À EXPOSIÇÃO DE ADÉLIO SARRO

No dia 17 de setembro, os alunos de pintura (Iniciantes), da professora Priscila Gorgulho, estiveram na exposição do artista plástico Adélio Sarro, no espaço Blue Life.

De acordo com a professora Priscila: "Fomos muito bem recebidos pelos representantes

do artista, Eduardo Zompero e Roberto Palazzi. Tivemos a oportunidade de ver uma exposição belíssima". A professora afirma que essas experiências contribuem para que cada aluno sinta mais vontade de pintar.

Buffet Infantil e Teens



Unidade Higienópolis
Rua Bahia, 764 Higienópolis
Tel.: 3661-7640



Unidade Itaim
Rua Dr. Alceu de
Campos Rodrigues, 174
Itaim Bibi Tel.: 3845-3006

Cardápios
Diferenciados
Menu Kasher
Menu Japonês
Menu Árabe
e outros...



Unidade Jardins
Rua Manuel da Nobrega, 498
Jardins Tel.: 3051-7828

Unidade Moema
Av. Moema, 414
Moema Tel.: 5051-1818



Criamos
Lembrancinhas
Personalizadas

www.buffet **PeekABoo**.com.br

BIBLIOTECA

CONCURSO LITERÁRIO

Participe do Concurso Literário! Faça uma redação com os temas *O que é ser criança?* ou *O que é ser adolescente?*. Os prêmios são ingressos para o Hopi-Hari, Balada Paineiras, bolsa de estudo da Wizard e muito mais.

O período de inscrições vai até o dia 9 de outubro. A divulgação do resultado será dia 19, às 15h, na Biblioteca.

AGRADECIMENTO

A Biblioteca agradece o apoio da empresa de paisagismo Evergreen pela cessão de plantas e flores para o painel vivo da Primavera *Como Cuidar das Flores*. Agradecimento especial às paisagistas Adriana de Matos Pastori e Marli Pastori.

DOADORES DO MÊS

Augusto Pedro Colombo, Eda Maria Robba Frost, Flávia V. V. B. Duarte, Ivani C. Aldighieri, Janssem G. Esteves, Lauro Leite

Silva, Magnoli de Diego Pereira, Maria C. Grossi, Maria Cecília B. P. L. Vaiano, Maria Elisa Aguiar C. Del Nero, Miryan Baptista Junqueira, Myriam P. V. Marx, Neiva Mary Carnier, Neli Aparecida I. Ghedini, Renata Rizzo Prignolato, Renato de B. P. E. Passanante, Rita de Cássia da Costa, Salvador V. Junior e Suzana Blumberg.

NOVAS AQUISIÇÕES E DICAS DE LEITURA

Angus - As Aventuras do Guerreiro – livros 1 e 2 – Orlando Paes Filho
Assassinato na Academia Brasileira de Letras – Jô Soares
Bellini e os Espíritos – Tony Bellotto
A Ventura de Amar – Danielle Steel
Entre Ossos e Escrita – Maitê Proença
Tempo Fechado – Ken Follett
Memórias de Minhas Putas Tristes – Gabriel García Márquez
A Princesa de Rosa-Shocking – Meg Cabot
Um Amor de Verdade – Zíbia Gasparetto
Pelo Amor de Pete – Bárbara Delinsky
A Irmãs Makioka – Jun'ichiro Tanizaki

Bazar de Natal

No mês de outubro, serão abertas as inscrições para quem quiser participar como expositor no Bazar de Natal do Clube Paineiras.

Novas regras para inscrição

A inscrição deve ser feita no período de 15 de outubro a 13 de novembro de 2005, de terça-feira a sábado, das 8h30 às 12h e das 13h às 17h, e aos domingos e feriados, das 9h às 13h, no Estande de Vendas.

O período de 15 a 23 de outubro será exclusivo para expositores associados, **que deverão comparecer pessoalmente** para efetuar sua inscrição. **Não serão aceitas inscrições através de procuração.**

De 25 de outubro a 13 de novembro, também poderão inscrever-se expositores não-sócios, desde que haja vagas disponíveis.

Atenção

No primeiro dia de inscrições, serão distribuídas senhas, por ordem de chegada. **Cada expositor poderá adquirir apenas uma senha e efetuar apenas uma inscrição.** Não será aceita mais de uma inscrição por pessoa / título/ senha.

O bazar será realizado no Salão Nobre e no Saguão Social do Clube Paineiras do Morumbi, com cobranças de taxa de inscrição diferenciadas para expositores associados e convidados.

- Para expositores associados do Paineiras, a taxa será de R\$ 150,00, no Salão Nobre, e de R\$ 180,00, no Saguão Social.
- Para expositores convidados, a taxa será de R\$ 200,00, no Salão Nobre, e de R\$ 220,00, no Saguão Social.

O valor deve ser pago no ato da inscrição, sendo que, para os expositores associados, é obrigatória a apresentação da carteirinha social do clube.

As Troianas

1º E 2 DE OUTUBRO – 19H E 21H – CINE-TEATRO

As apresentações da tragédia grega *As Troianas*, de Eurípedes e Jean Paul Sartre, com adaptação de Moisés Miastkowsky, para o grupo paineirense Arte In Cena, continuam no mês de outubro.

O Paineiras também vai participar da Maratona Cultural da Acesc com essa peça. A apresentação para o júri será no dia 13 de novembro (domingo), às 20h, no Cine-Teatro do clube. Prestígie o movimento teatral paineirense.



TEATRO INFANTIL

Um pequenino grão de areia

29 E 30 DE OUTUBRO – 19H – CINE-TEATRO

Um grão de areia sonhador apaixonou-se por uma estrela e procura várias maneiras de conseguir alcançar o céu: Constrói um castelo de areia com outros grãos da praia, pede para que nuvens malucas o levem até a estrela, oferece seus belos sonhos em troca de uma boa idéia e pede ajuda para os guardiões da natureza.

Mas nenhuma tentativa dá funciona. Depois de tanta decepção, quando o pequenino grão de areia está para se conformar e desistir de seu amor, ele fica sabendo que uma estrela irá cair do céu. Nessa mesma noite, ele parte para uma aventura no fundo do fundo do mar, onde ninguém pode impedir um grande amor.

A peça, baseada na música *A Estrela do Mar*, de Marino Pinto e Paulo Soledade, foi adaptada para o teatro por João Falcão.

Elenco

Fernanda Zupo, Isabel Florence, Caio Fellipo, Daniela Siqueira, Henrique de Lima Dias, João Paulo H. Cappellanes, Nathaly Leduc, Caroline Paltronieri, Fernando Alves, Carolina Ribeiro, Thais de V. Lopes, Roberto Paterno, Bruna Carolina Guido, Lina França, Aline Ferreira Leite, Gabriela Turvolino, Bruna Lavoura, Gustavo Guerra e Cláudia Ketter.



Não perca as atrações

BRINQUEDOTECA

• Torneio da Super Pizza Maluca Gigante
Dia 15 de outubro, em três horários: 11h, 14h e 16h.

• Halloween – Caça aos Doces ou Travessuras
Dia 29 de outubro, às 11h.

SEART

ATIVIDADES

- | | | | |
|---------|-------------------------------------|--|--------------------------|
| 1º | – Oficina de pipas | 20 e 21 | – Trabalhos de dobradura |
| 4 e 5 | – Confeção de bonecos de farinha | 22 | – Dia de culinária |
| 6 e 7 | – Pintura das peças de gesso | 25 e 26 | – Confeção de móveis |
| 8 | – Festa do Dia da Criança | 27 e 28 | – Confeção de máscaras |
| 11 | – Confeção de pára-quadras | 29 | – Baile de Halloween |
| 13 e 14 | – Trabalhos com sucata | Horário de funcionamento: terças à sextas-feiras, das 8h às 18h, sábados, das 8h30 às 17h. No dia da culinária, o Seart funcionará das 10h às 16h. | |
| 15 | – Pintura com guache, (8h30 às 14h) | | |
| 15 | – Piquenique, das 14h às 16h30 | | |
| 18 e 19 | – Trabalhos com argila | | |

PIQUENIQUE

Para participar, as crianças devem se inscrever no Seart, com tias Lú ou Mi. No dia do piquenique, cada criança deve trazer um pratinho de doces ou salgados.
Informações: ramal 2056

HALLOWEEN

No dia 29 de outubro, das 14h às 16h30, no pátio do colégio Pueri Domus, será realizada a festa do Halloween do Seart. Vista sua fantasia e venha se divertir com as tias Luziane e Michelle, fazendo travessuras e comendo muitos docinhos. Para participar, é necessário fazer inscrição no Seart. As vagas são limitadas.

FEIURINHA FOI UM SUCESSO

Alunos e alunas do núcleo infantil de teatro Arte In Cena, de 8 a 10 anos, estiveram perfeitas na no espetáculo *O Fantástico Mistério de Feiurinha*, apresentado nos dias 17 e 18 de setembro. De acordo com a professora Anna Grecco, “as apresentações estiveram condizentes com as expectativas. Desde o início do processo, o grupo mostrou-se interessado e criativo. O elenco dificilmente faltava aos ensaios, sempre trazia idéias para a montagem e decorou o texto com uma prontidão admirável para sua faixa etária. Acredito que teatro feito por crianças deve ser uma atividade lúdica para o desenvolvimento do indivíduo. Acima de tudo, sob esse aspecto, o espetáculo foi um sucesso”.



PROGRAMAÇÃO INFANTIL

Festa do Dia da Criança



Não perca a programação especial do clube para festejar o Dia da Criança. Veja só quanta diversão e novidade o Cultural reservou para os pequenos paineirenses, neste mês de outubro:

OS GIGANTES DE AR

8 DE OUTUBRO – 14H – PLATAFORMA INFANTIL

Espectáculo de rua, adaptado para o palco, o *show* reúne uma série de esquetes inspiradas nas populares apresentações de circo-teatro, nos acrobatas e nos animais de circo e seus amestradores, no qual se reúnem palhaços e bonecos infláveis gigantes, em uma atmosfera de humor e poesia circense.

Banda Palhaçal

As crianças serão recepcionadas pela Banda Palhaçal, com músicos palhaços,

que dançam, brincam e interagem com o público.

Ficha Técnica

Concepção e Roteiro: Pia Fraus Teatro.
Elenco: Beto Andretta, Nô Stopa, Leonardo Abel e Adriana Telg
Cenografia: Beto Lima
Figurino e Criação de bonecos: Beto Lima
Direção: Pia Fraus Teatro Carla Candiotto
Trilha sonora: Domingos Montagner
Produção: Pia Fraus Teatro - Domingos Montagner
Duração: 50 minutos



Programação infantil

TARZAN 2

8 de outubro – 14h

O rei da selva, quando era um garotinho, numa de suas molecagens, coloca sua família em risco e decide que se distanciar dela. Na viagem, ele conhece Zugor, o ser mais poderoso da Terra, e juntos descobrem que os amigos e a família são o segredo de nossa força.

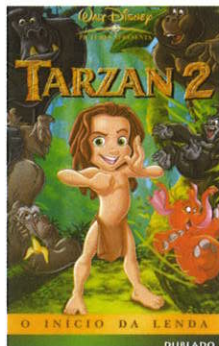

BOB ESPOJA – O FILME

9 de outubro – 14h

Um grande problema borbulha na Fenda do Bikini. A coroa do rei Netuno desapareceu e o Sr. Siriguelo foi acusado de roubá-la. Junto com seu melhor amigo Patrick, Bob Esponja vai para a traiçoeira Cidade das Conchas recuperar a coroa e salvar o Siriguelo.



UM CÃO DO OUTRO MUNDO

15 de outubro – 14h

Um garoto de 12 anos tem um cão que sabe sentar, ficar parado e rolar. Mas, ele também sabe falar! Na verdade, o cão é um agente interplanetário vindo da estrela canina Sirius. O garoto acaba descobrindo que seu cão e todos os seus amigos caninos querem dominar o mundo.

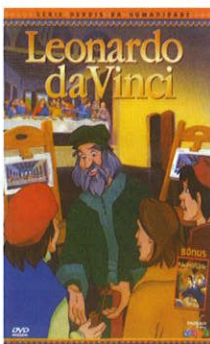

OS THUNDERBIRDS

16 de outubro – 14h

No ano 2010, um jovem se sente deixado de lado por sua família. Seu pai (um ex-astronauta) e seus irmãos trabalham em fantásticas operações de salvamento em todo o mundo. Numa de suas missões, a família do jovem é atraída para uma armadilha e ele terá de resgatá-los.

XUXA E O TESOURO DA CIDADE PERDIDA

22 de outubro – 14h

Existe na Amazônia uma cidade subterrânea que foi fundada pelos vikings e que guarda um tesouro misterioso. Para encontrar a cidade e o tesouro, Xuxa e seus amiguinhos terão de enfrentar muitas situações perigosas e arrepiantes.

LEONARDO DA VINCI

23 de outubro – 14h

Leonardo foi um dos maiores pensadores, cientistas e artistas da modernidade. Criador da famosa pintura *O sorriso de Mona Lisa*, a obra mais conhecida no mundo. Nesse filme, você vai saber como viveu esse gênio que revolucionou sua época e alterou os rumos da humanidade.

Aviso

A programação pode sofrer alterações sem prévio aviso, caso a distribuidora não entregue à locadora contratada os títulos de lançamento. Nesse caso, haverá substituição por outro filme do mesmo gênero.

Também poderá ocorrer mudança de programação nos casos de exibições de jogos e corridas no telão do cinema.

Confira a programação na Central de Atendimento.

Programação adulta

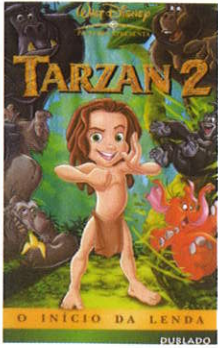

A OUTRA FACE DA RAIVA

8 de outubro – 19h

Uma mulher tranqüila e doce, de um dia para o outro, vê seu marido desaparecer sem qualquer explicação. No desespero, ela passa a recorrer com frequência à bebida. Um vizinho, charmoso e beberrão, passa a ser seu companheiro de copo e de cama.



O AVIADOR

23 de outubro – 18h

Retrata uma das figuras mais interessantes do século XX, Howard Hughes, um industrial esperto, um produtor de glamorosos filmes e um irrefreável empreendedor. Mas ele se achava, em primeiro lugar, um aviador.



DIÁRIOS DE MOTOCICLETA

9 de outubro – 18h

O filme, dirigido pelo brasileiro Walter Salles (Central do Brasil, registra a epopéia de Ernesto Guevara e Alberto Granado, que sobem numa velha motocicleta para descobrir o continente latino-americano.



HITCH – CONSELHEIRO AMOROSO

15 de outubro – 19h

Hitch é o melhor conselheiro amoroso de Nova Iorque. Ele garante que seus clientes podem ficar com a garota dos seus sonhos em apenas três encontros. Mas ele terá de salvar também sua própria relação amorosa.



MENINA DE OURO

16 de outubro – 18h

Vencedor de quatro Oscar, inclusive o de Melhor Filme. Um veterano treinador boxe e um ex-pugilista administram uma decadente academia. Sofrendo com a separação da filha, o treinador reluta em treinar uma mulher que quer ser lutadora.

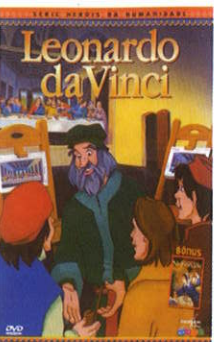

ADORÁVEL JÚLIA

22 de outubro – 19h

Uma bonita e talentosa atriz de teatro, apesar da fama, riqueza e do marido devotado, está descontente com sua vida tediosa. Ela acaba se envolvendo com um jovem e audacioso fã.



Prendas Domésticas

profissionais para seu lar

35 anos

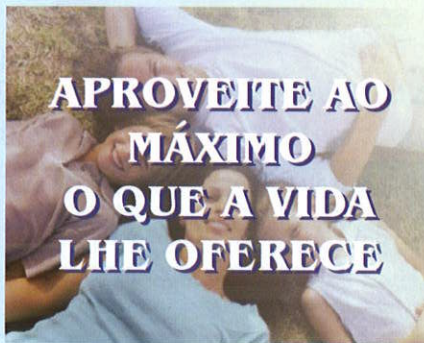

APROVEITE AO MÁXIMO O QUE A VIDA LHE OFERECE

☎ 5572-6878

Profissionais qualificados e confiáveis dentro da sua casa, são essenciais para que você aproveite cada minuto do seu dia.

www.prendasdomesticas.com.br

■ Serviços Gerais

■ Babá

■ Baby Sitter

■ Berçarista

■ Cozinheira (o)

■ Motorista Particular

■ Governanta

■ Copeira (o)

■ Arrumadeira

■ Caseiros: Interior / Litoral Capital

■ Acompanhante

■ Enfermeira (o)

Tranquilidade

- Segurança Patrimonial
- Sistemas de Alarmes
- Segurança Pessoal
- Serviços de Portaria
- Serviços de Limpeza

O Grupo IMPACTO se preocupa em manter a sua família e seu patrimônio bem protegidos.

Para isso, conta com os mais capacitados profissionais e equipamentos de última geração.

Dê mais tranquilidade para quem você ama.

impacto
grupo

PABX.: 11 3507-0333

e-mail: impacto@impactogrupocom.br

www.impactogrupocom.br

CUIDE BEM DAS SUAS COISAS

A Central de Atendimento e a Segurança do Paineiras preocupam-se com todos os associados e, por isso, trabalham incessantemente para garantir sua integridade. No entanto, é preciso que cada paineirense também colabore cuidando adequadamente de seus pertences.

- Não deixe bolsas, mochilas, roupas e outros objetos em locais inapropriados. Utilize o guarda-volumes dos vestiários.
- Lembre-se sempre de fechar os vidros e trancar os veículos dentro do estacionamento e, principalmente, na rua.

TAXA E EXCLUSÃO DE DEPENDENTES (FILHOS/ ENTEADOS)

Filhos e enteados de sócios, ao completarem 18 anos, passam a ser pagantes, de acordo com o estatuto vigente desde 1985. A pessoa que completa 30 anos é excluída automaticamente (revisão estatutária de 21/10/2002). Caso ocorra o casamento do dependente, o sócio titular deve comunicar o fato ao clube, no prazo de 30 dias. As exclusões de dependentes pagantes alterarão o valor das mensalidades seguintes ao mês de exclusão.

MATRÍCULAS / TAXA DE CURSOS E ATIVIDADES

Verifique se as inscrições deste semestre estão corretas. Lembre-se que o cancelamento da cobrança de taxa de curso extra só será efetuado para atividades excluídas até o dia 20 do mês anterior ao vencimento da fatura.

VENDA DE TÍTULOS. CONFIRA AS NOVAS CONDIÇÕES PROMOCIONAIS

O Clube Paineiras do Morumby colocou à venda títulos em condições promocionais especiais, principalmente para filhos de sócios. Informe-se, sobre os detalhes, valores e novas formas de pagamento, na Central de Atendimento.

LIVRO DE OCORRÊNCIAS

Para sugestões, reclamações e elogios, solicite o Livro de Ocorrências na Central de Atendimento.

Suas observações são importantes para melhorar o atendimento.

INGRESSO DE CONVIDADOS

O valor da taxa para ingresso de convidados ao clube é de R\$ 17,00. Lembramos que não é permitida a entrada de convidados às segundas-feiras.

O ingresso pode ser adquirido mediante identificação (RG) e com autorização pessoal ou por escrito de um sócio maior de 18 anos. São vedadas, aos convidados, a prática de atividades esportivas e a utilização de dependências do clube fora dos serviços de bar, boate e restaurante, conforme Regulamento Interno.

A partir das 19h, para acesso de convidados de sócios exclusivamente às dependências do Piano Bar, Pizzaria ou Sexta Nobre (normal), deverá ser adquirido convite específico (R\$ 17,00) que poderá ser descontado do total da consumação na respectiva dependência. O desconto é válido somente na mesma data de acesso do convidado.

TRÂNSITO & SEGURANÇA

Para garantir segurança de todos, a CAT solicita aos associados que, depois de passar pela área de desembarque da Portaria Social, ao acessar a avenida novamente, evitem fazer conversão à esquerda, pois, além de proibida, tal manobra é perigosa, já que alguns veículos (automóveis e motocicletas) costumam trafegar na contramão, favorecendo a ocorrência de acidentes.

A sugestão é entrar à esquerda para Rua Ulisses Dória, que fica a uns 50 metros do ponto de saída e oferece melhores condições para o retorno.

Respeite a sinalização de trânsito. É melhor para todos.

FALE COM A CENTRAL DE ATENDIMENTO

(11) 3779-2010, 2012, 2013 ou 2017
atendimento@clubepaineiras.com.br

Pessoalmente: Terça a sexta-feira, das 8h15 às 20h; sábados, das 8h15 às 17h; domingos e feriados, das 8h15 às 13h.

BEM-VINDOS, NOVOS ASSOCIADOS!

Aymar Edison Sperli, Cláudia de Oliveira Gonçalves Piazzì, Dorival Kazuhiko Kawakami, Farid Eid Filho, Flávio Luiz Alves Freire, Giovanni Pedroso Foragi, Guilherme de Freitas Valle, Luiz Otávio Pinho do Amaral, Miguel Angel Rubalcava Mendez, Norberto César D´Oliveira Neto, Roberto Melhem e Vasco Manoel Feijó Luce.

Só para associado

HOTEL TRANSAMÉRICA – ILHA DE COMANDATUBA

10% nas diárias, com café da manhã e jantar. Até dez./05. Exceto feriados. Tels.: (11) 9602-6771 e 3743-4053 (Ivete).

MOVIE PLANET - VIDEOLOCADORA

Criança (c/cart. infantil) ganha locações, em duas quartas-feiras/mês. Na locação de lançamento e catálogo: outro inteiramente grátis. Conheça nosso sistema delivery. Av. Jorge João Saad, 241, Morumbi – (11) 3772-2111 – www.movieplanet.com.br

ITU SAN RAPHAEL HOTEL

10% (casal) e 50% (filhos até 17 anos, no mesmo apartamento dos pais). Exceto feriados. Até dez./05. Tel.: (11) 4813-8877 / 8862. www.sanraphaelcountry.com.br

HOTEL GIPRITA

50% nas diárias, exceto feriados e eventos, na tarifa balcão e 30% de desconto nos demais períodos na tarifa balcão aos associados e funcionários do Paineiras, mediante a apresentação da carteira social, pelo período de 01/10 a 30/11/05. Tel.: (12) 3832-2011.

OPERA HAIR CABELOS & ESTÉTICA

10% de desconto em qualquer tratamento de cabelo. As promoções são válidas mediante a apresentação da carteira social. Esta promoção é válida de 01/08 a 30/09.

CENTRAL DE INTERCÂMBIO – MORUMBI

Descontos: 5% (curso no Exterior), US\$ 80 (colegial), 3% (pass. aérea), 5% assist. internacional e 5% carteira Jovem Pan.

OBJETIVO

20% nas mensalidades (exceto na primeira): cursos de educação infantil, ensino médio e pré-vestibular. Até dez./05.

AGAXTUR

5% em pacotes de viagem da Agaxtur. Exclusivo para a loja da Avenida Europa, 884. Tel.: (11) 3067-0900.

CLINICA POSTURA VITAL FISIOTERAPIA LTDA

Fornecerá avaliação gratuita de fisioterapia para associados do COMPROMITENTE, mediante a apresentação da carteira social, pelo período de 01/08/05 a 31/10/05. Rua José Janarelli, 199, cj. 15. Tel.: (11) 3726-3759.

ÍNDICE DE ANUNCIANTES

Empresa	Pág.
Agaxtur	5
Andiamo Ristorante	21
Anna Pegova Paris	43
Bradesco	44
Buffet Peekaboo	33
Buffet Planet Party	43
Casa Arteira	23
Clinica Postura Vital	43
Consultor de Ótica	43
Equipe Prendas Domésticas	39
Filhotes de Golden Retriever	43
Fonseca Despachante	43

Empresa	Pág.
Georgea Fonteles	43
Impacto	39
J M Mármore e Granitos	43
Kinder Kampus	41
Myriam S. Duwel	43
Opera Hair	43
Psicóloga Beatriz Vilhena	43
Psicóloga Luzia Winandy	43
Pueri Domus	7
Saint Germain	11
Trycuri	2 e 3

Kinder Kampus
3743-7552

www.kinderkampus.com.br

EDUCAÇÃO INFANTIL BILÍNGÜE

Inglês - Português

Venha conhecer a nossa nova sede
totalmente planejada para o futuro
de seu filho!

Rua Dep. João Sussumo Hirata, 480 - Morumbi



1 – sábado

Início do período de inscrições para o Bazar de Natal do Paineiras
19 e 21h – Teatro Adulto: As Troianas (Cine-Teatro)
22h – Sábado Musical: Jazz Brasil (Piano-Bar)

2 – domingo

19 e 21h – Teatro Adulto: As Troianas (Cine-Teatro)

4 – terça-feira

Início das vendas de convites para o Chá da Tarde e Desfile da Coleção Primavera – Verão Suely Cencini (Estande da Portaria Social)

7 – sexta-feira

21h – Sexta Nobre: Banda Força Nobre (Restaurante das Cúpulas)

8 – sábado

14h – Festa do Dia das Crianças: Os Gigantes de Ar (Plataforma Infantil)
14h – Cinema Infantil: Tarzan 2 (Cine-Teatro)
19h – Cinema Adulto: A Outra Face da Raiva (Cine-Teatro)
18h às 23h – Balada Paineiras (Salão Nobre)
22h – Sábado Musical: Kenya (Piano-Bar)

9 – domingo

14h - Cinema Infantil: Bob Esponja (Cine-Teatro)
18h - Cinema Adulto: Diários de Motocicleta (Cine-Teatro)

13 – quinta-feira

20h – Espetáculo de dança clássica indiana: Índia – O Perfume da Amada, com a paineirense Bhávana Rhya, no Theatro São Pedro (veja matéria)

14 – sexta-feira

21h – Sexta Nobre: Grupo Musical em Mi (Restaurante das Cúpulas)

15 – sábado

Início da venda de convites para o Reveillon 2006 (Estande da Portaria Social)
14h - Cinema Infantil: Um Cão do Outro Mundo (Cine-Teatro)
19h - Cinema Adulto: Hitch - Conselheiro Amoroso (Cine-Teatro)
22h – Sábado Musical: Murmurando-Choro (Piano-Bar)

16 – domingo

14h - Cinema Infantil: Os Thunderbirds (Cine-Teatro)
18h - Cinema Adulto: Menina de Ouro (Cine-Teatro)

19 – quarta-feira

14h30 às 16h30 – Curso de Maquiagem – L'Femina (Sala do Carteadado)

20 – quinta-feira

14h às 16h – Curso de Bolos Decorados (Sala do Carteadado)

21 – sexta-feira

21h – Sexta Nobre: Bande Ece Som (Restaurante das Cúpulas)

22 – sábado

14h - Cinema Infantil: Xuxa e o Tesouro da Cidade Perdida (Cine-Teatro)
19h - Cinema Adulto: Adorável Júlia (Cine-Teatro)
21h30 – Samba do Alemão (Salão Nobre)
22h – Sábado Musical: Yvette Matos (Piano-Bar)

23 – domingo

14h - Cinema Infantil: Leonardo da Vinci (Cine-Teatro)
18h - Cinema Adulto: O Aviador (Cine-Teatro)

28 – sexta-feira

21h – Sexta Nobre: Banda Angar 21 (Restaurante das Cúpulas)

29 – sábado

14h - Cinema Infantil: Leonardo da Vinci (Cine-Teatro)
18h às 23h – Balada Paineiras (Salão Nobre)
19h – Teatro Infantil: Um Pequeno Grão de Areia (Cine-Teatro)
22h – Sábado Musical: Bird Band (Piano-Bar)

30 – domingo

19h – Teatro Infantil: Um Pequeno Grão de Areia (Cine-Teatro)

4 de novembro – sexta-feira

21h – Sexta Nobre: Banda Talismã (Restaurante das Cúpulas)

René Fernandes

consultor de ótica

(armações nacionais e importadas)



Rua Catequese, 275 - Butantã
rfernandesconsultoria@bol.com.br
Atendimento Domiciliar (agendado)

(11) 3813-3040
9913-4931

Cosméticos de última geração
Limpeza de pele com método Hidrossucção®
Rejuvenescimento com tecnologia de ponta
Foto epilação definitiva - Massagens faciais e corporais
Emagrecimento - Estética facial masculina.



ANNA PEGOVA
PARIS

Shopping Jardim Sul
2º Piso
tel.: 3772 5576

COSMÉTICOS+TRATAMENTOS+TECNOLOGIA+RESULTADOS

CLÍNICA POSTURA VITAL

FISIOTERAPIA

Dr. Adriana Hime - CREF: 19499F
- RPG (Reeducação Postural Global)
- Pré / Pós Operatório
- Atendimento Domiciliar
- Reabilitação para 3ª Idade
- Fisio Pilates

Avaliação
Gratuita para
Sócios

Telefone: (11) 3726-3759 - ahime@globo.com

Rua José Jannarelli, 199 - Cj. 15 - Morumbi (próx. à Av. Jorge João Saad)



"Aprender com prazer para confiar em ser."

GEORGEA FONTELES



Psicopedagogia
Pedagogia
Orientação Profissional

Tel. 3501-2020 e 9655-6007
georgia.fonteles@uol.com.br

opera
HAIR

www.operahair.com.br

Cabelos & Estética

morumbi
r. nelson gama de oliveira, 439
em frente ao Shopping Jardim Sul
3742 7000

jd.paulista
al. santos, 880
esquina c/ joaquim e. de lima
3266 9026

JM - Mármores e Granitos
Revestimento de Pisos, Tampos,
Pias, Lavatórios, Mesas, etc.

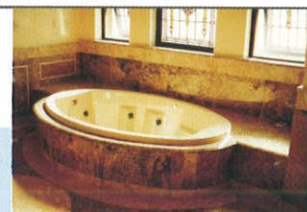

A perenidade do granito e



do mármore em sua obra.

Rua Alva, 17 A - V. Prudente - São Paulo
Fone: (11) 6211-2861 - Fax.: 3277-6043

Licenciamento
Transferência
1º Emplacamento
Registro p/veículo blindado
Registro/CNH
Renovação/CNH
2º Via/CNH
CNH para estrangeiro
CNH internacional
Emissão de passaporte
Certidões imobiliárias
Seguros



SISTEMA LEVA E TRAZ
3771 4046

R. Prof. José Horácio Meirelles Teixeira, 1229
Morumbi São Paulo SP Brasil
www.fonsecaespachante.com.br

Planet Party



I e II - Itaim Bibi Buffet

— Festas de 15 anos
— Festas Teens
— Empresas

Salão Moderno, Ar Central, Telão, Discoteca, Bar Suspenso,
Estacionamento c/ Manobrista e Seguranças.

Central de Atendimento - 3168-8820 / 3168-8831

Contato: Bernadeth - Site: www.planetparty.com.br

Psicóloga

Luzia Winandy
Especializada na USP para
atendimento a adultos.

Desc. de 40% para sócios
e colaboradores

Fone: 3743-0090

Rua Rio Azul, 309 Morumbi-SP
Av. Faria Lima, 1572 11º andar

Beatriz Vilhena F. de Almeida

Psicóloga clínica

Formada pela PUC-SP há 12 anos.

Atendimento: adolescente, adulto,
idoso e pessoas especiais.

Desconto para sócios.

Cerqueira César - Fone: 3062-3815

Myrian S. Duwel

Leciona Piano (clássico e popular),
teclado, acordeom, e violão.

Sistema revolucionário.

Qualquer tipo de música: antigas
e atuais com arranjo próprio.

Para todas as idades.

Tel: 5542-0013

Filhotes de Golden Retriever

Lindos, boa linhagem

www.filhotesdegolden.rg.com.br

Tel: 5044-1628 / 9600-3901

Tratar com Luis

Abra sua Conta
Universitária Bradesco.

Aqui você já é
pré-aprovado e tem um
Banco completo.

*Sujeito a aprovação.

www.bradescouniversitarios.com.br

Um Banco completo tem que estar com você em todas as etapas da sua vida. Por isso a Conta Universitária Bradesco é ideal para você que está na faculdade. Confira as vantagens: Tarifas diferenciadas com 6 meses de isenção. Cartão de crédito* com primeira anuidade grátis. Um talão de cheques* gratuito por mês. Limite de Crédito Especial* a partir de R\$200,00 sem comprovação de renda. Cursos on-line gratuitos. Portal exclusivo. E ainda toda a conveniência do Bradesco

Bradesco completo



Bradesco