

P



AINEIRAS

ABRIL/2009



As pratas da casa que vão
representar o Brasil

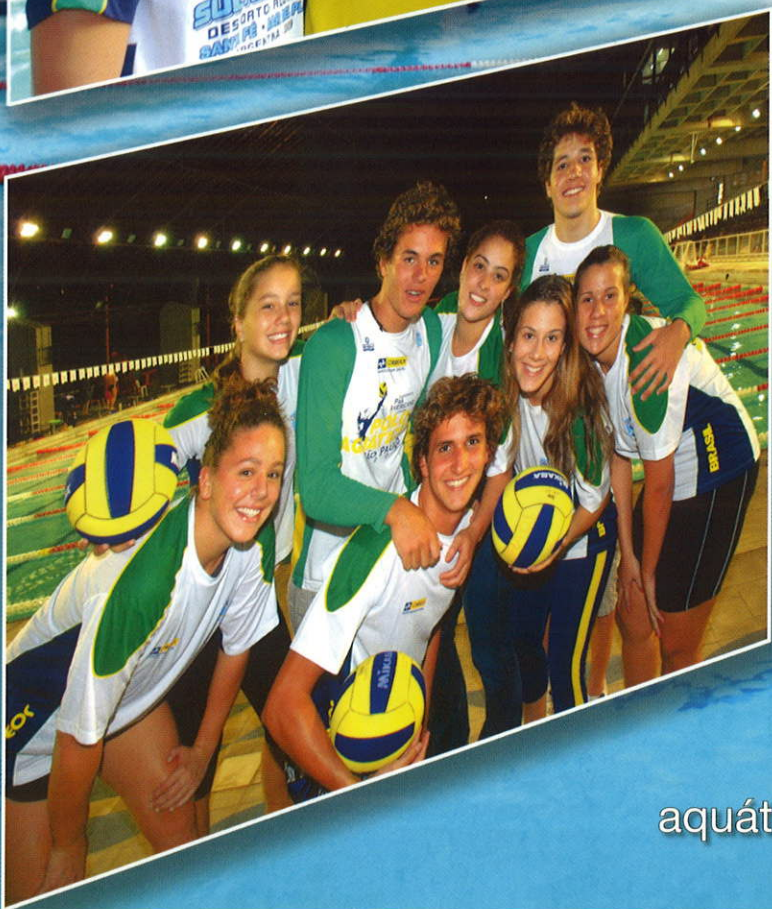

Celeiro de talentos

Sul-americano de esportes
aquáticos mostra a força do Paineiras

Eleições no Paineiras: exerça seu direito

MUNDO AGAXTUR



Férias na Disney

Grupos para Orlando

Visite os principais parques de Orlando, realize um tour de compras, tudo com acompanhamento de guia AGAXTUR desde o Brasil.

Inclui: Passagem aérea, hospedagem, traslados, ingressos para os parques da Disney, Universal, Sea World, Busch Gardens, tour de compras, guia brasileiro e seguro viagem.

SAÍDAS EM JULHO:

01, 04, 08, 10, 11,
12, 13, 16, 17 e 22.

A partir de US\$ 2.748
Entrada R\$ 1.608

+ 9x R\$ 536



Condições Gerais: Preços em R\$ reais por pessoa em apartamento quádruplo, válidos para compra 1 dia após a publicação, calculado ao câmbio de US\$ 1= R\$ 2.34 de 19/03/09 sujeitos a alteração. Parcelamento exclusivo no cartão de crédito: 25% à vista e saldo em 9x no cartão. Lugares limitados sujeitos à disponibilidade. Os INGRESSOS AOS PARQUES DISNEY, são intransferíveis, com taxas incluídas e expiram 14 dias após o 1º dia de utilização. *Essa promoção é válida exclusivamente para sócios do Clube Paineiras que comprarem os grupos Disney nas datas citadas acima nas lojas da Agaxtur, apresentando a carteirinha do clube.

www.agaxtur.com.br

Bariloche

COMPRAS
SKI
DIVERSA
DIVERSÃO
10X SEM JUROS
AGAXTUR

Agaxtur

Imbatível, exclusivo e incomparável



Inclui:
Passagem aérea, 7 noites de hospedagem, traslados, passeios,
1 jantar no restaurante Família Weiss, 6 dias de aluguel de
roupa para neve.

A partir de US\$ 1.769
Entrada R\$ 1.035
+ 9x R\$ **345**

SAÍDAS :
27 de Junho
04, 11, 18 e 25 Julho
01, 08, 15 e 22 Agosto

Os melhores hotéis para sua escolha:
CRANS MONTANA, CACIQUE INACAYAL, VILLA HUINID,
CATEDRAL, PIRE HUE, EDELWEISS, PANAMERICANO,
LLAO LLAO HOTEL & RESORT.

DESCONTO* ESPECIAL PARA SÓCIOS
10%
CLUBE PAINEIRAS DO MORUMBY

parcelamento em até
10x
sem juros
* No cartão de crédito
IMPERDÍVEL

TAM

GOL
Linha aérea inteligente



Condições Gerais: Preços em R\$ por pessoa, em apto. duplo, calculados ao câmbio de US\$ 1= R\$ 2,34 de 19/03/2009. Parcelamento exclusivo no cartão de crédito: 25% à vista e saldo em 9x no cartão. Taxas de segurança, embarque não inclusas. Lugares limitados sujeitos à disponibilidade. Passagem aérea com saídas de São Paulo, em voo FRETADO e classe econômica. Todos pacotes incluem seguro viagem Assist Card Junior. *Essa promoção é válida exclusivamente para sócios do Clube Paineiras que comprarem os pacotes de Bariloche nas lojas da Agaxtur, apresentando a carteirinha do clube.

SP: Shopping Cidade Jardim - Tel.: 11 3759-7900
Seg à Sáb 10 às 22h | Dom 14 às 20h

Tel.: 11 **3067-0900**
SP: Av Europa, 884 - Jd Europa

Agregando valor aos associados

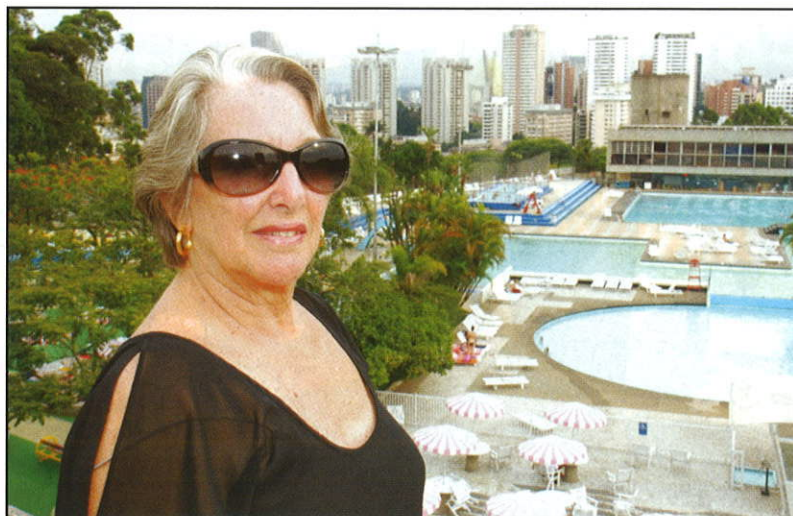

A partir de abril, o associado vai receber o boleto para pagamento dos novos valores destinados às despesas de manutenção e obras a serem realizadas ao longo de 2009.

Mais uma vez envidaremos todos os esforços para atingirmos um ritmo de trabalho que permita ao nosso Clube manter o crescimento observado nos dois últimos anos. O necessário e rígido acompanhamento dos projetos, correção rápida de curso das ações evitando-se os supérfluos e cuidadosas análises técnicas indicam quais as prioridades nos investimentos. Este é o orçamento traduzido em realização. O objetivo, satisfação dos Associados e valorização do Clube.

Acredito que todos puderam ler as matérias do jornal O Estado de S. Paulo, do dia 15 de março. Entre os clubes mostrados, de uma forma geral, o Paineiras foi um dos que apresentou aspectos positivos.

É bom lembrar que valorizamos o título em quase três vezes mostrando nossa confiança na valorização de nosso Clube.

Perguntávamo-nos como seria o impacto da crise mundial para os clubes, pois sabemos que ela tem um significado diferente para cada segmento de atividade. Pois bem, num encontro com presidentes de Clubes de todo o Brasil, integrantes do Conselho Superior da Confederação Brasileira de Clubes (entre os quais encontra-se

o Paineiras), discutiu-se o assunto. Soubemos que em todos houve um crescimento na frequência de Associados.

Evidentemente, que este aumento de frequência traz, como consequência, um aumento no custeio e, exige atenção redobrada para mantermos um bom atendimento. Deveremos controlar esse aumento de despesas, tanto em tarefas de limpeza, necessidade de serviços, como no consumo de água e energia. Aproveitamos este momento para pedir ao nosso associado que colabore muito no uso correto destes bens tão importantes.

Já prevendo isso, a proposta encaminhada para a diretoria e aprovada pelo Conselho Deliberativo para a aquisição de geradores (para cogeração de energia), se torna ainda mais oportuna. Daremos adeus às interrupções de energia e às suas consequências, inclusive nos elevadores. Além disso, as economias resultantes nas contas da Eletropaulo contribuirão para o pagamento deles. Preocupados com o acesso de associados, principalmente, com a conclusão da nova área do Fitness, promovemos a adaptação de peças dos elevadores do Vale,



CLUBE PAINEIRAS DO MORUMBY

Av. Dr. Alberto Pentead, 605, Morumbi

São Paulo - SP - 05678-000

www.clubepaineiras.com.br

PABX: 3779-2000

Central de Atendimento: 3779-2010

Conselho Deliberativo: 3779-2007

Departamento de Alimentos e Bebidas

Eventos: 3779-2120

Restaurante Social: 3779-2124

DASP - Departamento de Assistência

Social do Paineiras: 3779-2039

Biblioteca: 3779-2149

Departamento de Esportes: 3779-2100

Departamento Sociocultural: 3779-2050

Departamento de Marketing

e Comunicação: 3771-3558

Centro Médico: 3779-2045

Ouidoria: 3779-2006

Diretoria Executiva

Gestão de 01/10/2006

a 31/12/2009

Presidente

Sileni M. de Arruda Rolla

1º Vice-Presidente

Roberto Manin Frias

2º Vice-Presidente

Carlos Alberto Papa

Diretor Secretário

Fernando Milliet Roque

Diretor Tesoureiro

Cláudio Gonçalves Longo

REVISTA PAINEIRAS

Jornalista Responsável:

Jean Carlo Martins - Mtb. 48.950

Produção Gráfica:

Morganti Serviços Gráficos

Pré-Impressão e Impressão

Editora e Gráfica Stampato Ltda

Publicação mensal dirigida aos associados do Clube Paineiras do Morumbi. A programação apresentada poderá sofrer alterações, consulte a Central de Atendimento.

ÍNDICE

CELEIRO DE TALENTOS

Sul-americano de esportes aquáticos mostra tradição do Clube na formação de atletas de alto nível

PÁG. 14



1ª FEIRA FLAMENCA

Em maio, Clube Paineiras recebe a 1ª Feira Flamenca de São Paulo, repleta de atrações

PÁG. 20

NOVA ORTOGRAFIA

Saiba quais foram as principais mudanças promovidas pela reforma ortográfica da língua portuguesa

PÁG. 24



ELEIÇÃO NO PAINEIRAS

Saiba como funciona, quem pode votar e quem pode se candidatar para o Conselho Deliberativo

PÁG. 26



OBRAS

Conheça cada uma das melhorias que estão sendo feitas no Clube

PÁG. 28

A divulgação de alguns eventos ou matérias, depende de prazos de fechamento da revista e limitação de espaço. Consulte nosso Portal www.clubepaineiras.com.br



CLUBE PAINEIRAS DO MORUMBY

Av. Dr. Alberto Pentead, 605, Morumbi

São Paulo - SP - 05678-000

www.clubepaineiras.com.br

PABX: 3779-2000

Central de Atendimento: 3779-2010

Conselho Deliberativo: 3779-2007

Departamento de Alimentos e Bebidas

Eventos: 3779-2120

Restaurante Social: 3779-2124

DASP - Departamento de Assistência

Social do Paineiras: 3779-2039

Biblioteca: 3779-2149

Departamento de Esportes: 3779-2100

Departamento Sociocultural: 3779-2050

Departamento de Marketing

e Comunicação: 3771-3558

Centro Médico: 3779-2045

Ouvidoria: 3779-2006

Diretoria Executiva

Gestão de 01/10/2006

a 31/12/2009

Presidente

Silene M. de Arruda Rolla

1º Vice-Presidente

Roberto Manin Frias

2º Vice-Presidente

Carlos Alberto Papa

Diretor Secretário

Fernando Milliet Roque

Diretor Tesoureiro

Cláudio Gonçalo Longo

REVISTA PAINEIRAS

Jornalista Responsável:

Jean Carlo Martins - Mtb. 48.950

Produção Gráfica:

Morganti Serviços Gráficos

Pré-Impressão e Impressão

Editora e Gráfica Stampato Ltda

Publicação mensal dirigida aos associados do Clube Paineiras do Morumbi. A programação apresentada poderá sofrer alterações, consulte a Central de Atendimento.

ÍNDICE

CELEIRO DE TALENTOS

Sul-americano de esportes aquáticos mostra tradição do Clube na formação de atletas de alto nível

PÁG. 14



1ª FEIRA FLAMENCA

Em maio, Clube Paineiras recebe a 1ª Feira Flamenco de São Paulo, repleta de atrações

PÁG. 20

NOVA ORTOGRAFIA

Saiba quais foram as principais mudanças promovidas pela reforma ortográfica da língua portuguesa

PÁG. 24



VEM AÍ A ELEIÇÃO PARA O CONSELHO DELIBERATIVO



ELEIÇÃO NO PAINEIRAS

Saiba como funciona, quem pode votar e quem pode se candidatar para o Conselho Deliberativo

PÁG. 26

OBRAS

Conheça cada uma das melhorias que estão sendo feitas no Clube

PÁG. 28



A divulgação de alguns eventos ou matérias, depende de prazos de fechamento da revista e limitação de espaço. Consulte nosso Portal www.clubepaineiras.com.br

TORNEIO DE TRANCA COM DESTINO A PUNTA DEL ESTE

No dia 21 de março, aconteceu, na Boate, o Torneio de Tranca, um dos mais concorridos aqui do Clube. Nele, as duplas disputaram uma viagem de três dias para Punta Del Este, com traslado e estadia no Hotel Conrad, patrocinado pela Agaxtur Turismo. O evento começou por volta das 14h30 com o sorteio das mesas e das duplas adversárias.

Após quase 6 horas de muitos jogos e estratégias, saiu a classificação dos vencedores que foi por pontos corridos. Em 3º lugar com 77,33 pontos ficou a dupla Carlos e Alaiza Pereira. Em 2º, com 96 pontos, ficaram Ilham Boudaye e Neide Porta. Em 1º Lugar, com 109 pontos, ficou a dupla Diná Athayde e Solange Oliveira.

Para muitos dos participantes, o que vale é jogar, se divertir e até faturar algum prêmio, se possível, ao lado dos amigos e amigas de Clube.



Diná Athayde e Solange Oliveira comemorando o 1º lugar no Torneio



Neide Porta e Ilham Boudaye que conquistaram o 2º do Torneio



Carlos e Alaiza Pereira que ficaram em 3º na classificação



Os jogos contaram com muita concentração e estratégia

Novidade Paineirense

Quadro de negócios e oportunidades no corredor dos vestiários

Para facilitar a vida dos associados que querem comprar, vender ou trocar seus objetos e bens pessoais, criamos um espaço no corredor dos vestiários para anúncios: o quadro de negócios e oportunidades.

Veja mais informações e regras no Portal Paineiras

www.clubepaineiras.com.br

CENTRO VETERINÁRIO LOS ANDES

Uma nova opção bem pertinho de você.

Atendimento Veterinário Geral e Especializado

Hotel para Cães e Gatos

Banho, tosa e Estética Canina

Consultório

Cirurgia - Vacina
Ultrasonografia
Exames Laboratoriais
Oftalmologia - Odontologia

Sala cirúrgica

Banho & Tosa

Loja

Ração - Petiscos,
Brinquedos
Medicamentos
Guias - Coleiras

Agora com Microchip de Identificação Animal

Com ele dificilmente seu animalzinho ficará perdido por aí.

Leva e Traz

Tel: 3758-3762 / 8626-8025

www.centroveterinarioLosAndes.com.br

Av. Dr. Alberto de Oliveira Lima, 254 - Real Parque

TEATRO INFANTIL "CIRCO DE BONECOS" DIVERTE A CRIANÇA

Aconteceu no dia 7 de março, o teatro infantil "Circo de Bonecos" no cine-teatro do Paineiras. O espetáculo contou a história de dois amigos, interpretados por Cláudio Saltini e Rani Guerra, que decidem brincar de circo na sala de visitas de sua casa fazendo, assim, com que a mágica do circo tome conta do palco. A platéia do cine-teatro estava lotada de pais e crianças que assistiram ao espetáculo com muita atenção e animação.

O elefante surpreendeu toda a criançada

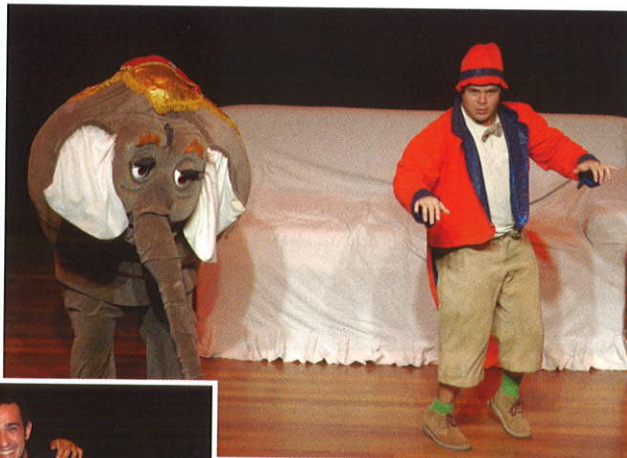

Os atores Cláudio Saltini e Rani Guerra e os produtores Josy Nascimento e Sandro Gatoni (em pé)



As crianças esperavam ansiosas pelo início da peça

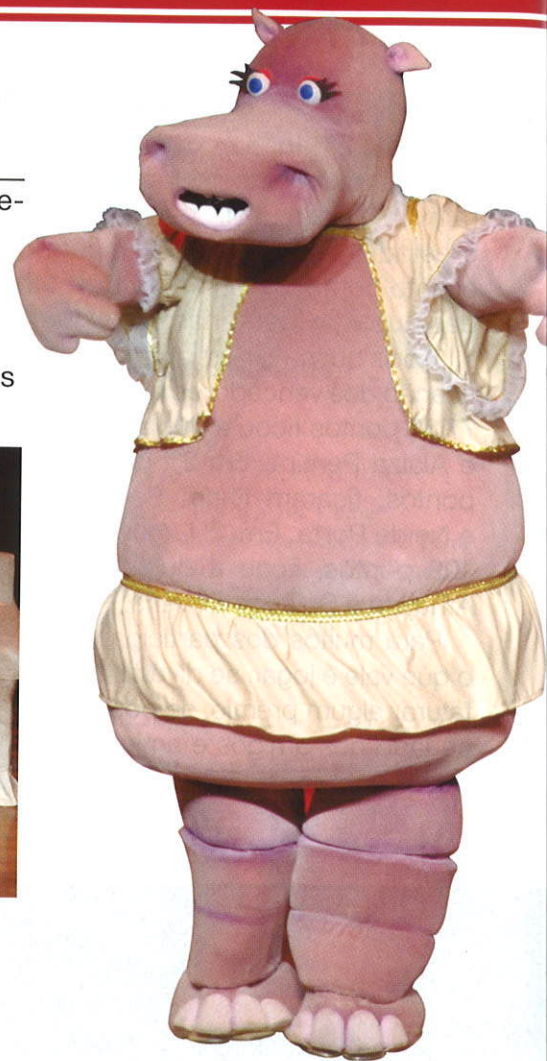

O hipopótamo cor-de-rosa divertiu a todos com sua dança

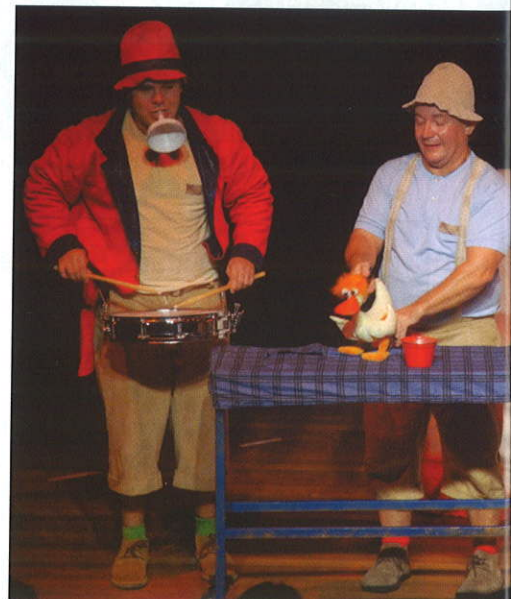

O patinho que faz acrobacias é um dos pontos altos do espetáculo

PAINEIRAS FICA EM 1º LUGAR NA 1ª ETAPA DO CIRCUITO PAULISTA MASTER DE NATAÇÃO

Nossos atletas ficaram em vantagem desde o primeiro minuto do Circuito e ganharam com mais de 600 pontos de vantagem.

No dia 15 de março, aconteceu na piscina olímpica do Paineiras, a 1ª Etapa do Circuito Paulista Master de Natação. No evento, participaram atletas de 29 entidades somando um total de 370 atletas inscritos. Entre eles, participaram atletas do Pinheiros, Hebraica, Paulistano, 1º de Maio, São Paulo, Academia Competition, Corinthians, Academia Aqua Esporte entre outros.

No total, foram cerca de 10 provas, entre feminino e masculino, com 29 equipes que nadaram em 14 categorias, como 200 metros borboleta, 200 metros livre, 200 metros costas, crawl, revezamento entre outros. Nesse ano, foram inscritos 370 atletas, de 20 a 85 anos.

Os atletas paineirenses demonstraram superioridade e lideraram as provas, ficando em 1º lugar na classificação geral de todo o circuito. Os paineirenses foram os que mais receberam medalhas, chegando a ter dois recordistas paulistas.

Na categoria 75+, Nadir Taubert ganhou novamente e estabeleceu um novo recorde paulista na prova de 200 metros borboleta. Já Ricardo Yamin, venceu na categoria 65+, estabelecendo um novo recorde paulista na prova 400 metros nado livre, que antes era do atleta Alfred Jacob do Pinheiros.

Até o momento, o Paineiras está em 1º lugar no ranking total, com 1758 pontos, vencendo com mais de 600 pontos de diferença o 2º lugar Esporte Clube Pinheiros, que está com 1124 pontos.



Alex Christian Hubbe exibindo sua medalha

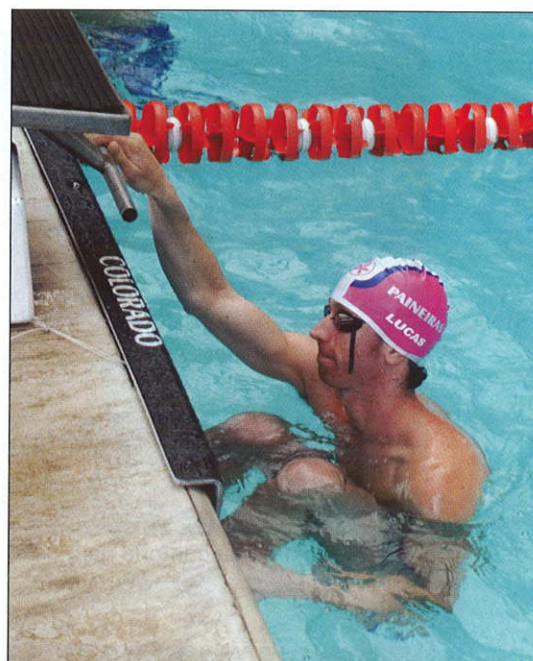

Lucas Naves Brigido se alongando antes de iniciar a prova



Os atletas se posicionando para começar a prova



Marcia de Thuin se esforçando no nado peito

TEATRO INFANTIL: BAÚ DE HISTÓRIAS NO CINETEATRO

Aconteceu no dia 21 de março, a peça "Baú de Histórias". Realizado no Cineteatro, o espetáculo foi uma coletânea de algumas histórias contadas no programa homônimo, criado e interpretado por Sergio Serrano e Cris Miguel na TV Cultura e TV Ratimbum.

Na peça, um Rei, que queria ouvir histórias, oferece um prêmio para aquele que contasse a mais longa. Dom Quixote e Sancho Pança, o Contador de histórias, a Princesa e o Lelo do Castelo, Senhor Andino, Professor Nicolau Nicolaievski e até sua filha apresentaram seus contos.

Utilizando bonecos, teatro de sombras e muita música executada com instrumentos típicos, a dupla de contadores reinventou clássicos e contos de tradição oral de forma dinâmica e bem humorada. A plateia estava cheia e as crianças estavam animadas com cada música e história apresentadas.



O Rei apresenta os contadores de história



Os irmãos Guilherme e Felipe Ferreira foram parabenizar os atores Cris Miguel e Sergio Serrano



O Tatu mostra sua cantoria para o Sapo



O Gaiteiro toca sua Gaita milagrosa e encanta a todos

AULAS DE INGLÊS

Individuais ou em grupos

Adultos • Adolescentes • Crianças
Conversação • Gramática • Reforço escolar

Márcia Costa Neves

Sócia

Tel.: 8274-2646 / 3507-1456

Georgea Vianna Fonteles

Psicopedagogia

Terapia Floral

Orientação Vocacional

Rua: Dep. João Sussumu Hirata, 721 - sala 3 - Morumbi

Tel.: 4111-0731 / 9464-7735

georgea.fonteles@uol.com.br

ACQ - Clínica Geral e Estética Médica

Dra. Ana Carolina de Queiroz

Tratamento de Celulite

Gordura Localizada e Rejuvenescimento Facial

Al. Maracatins, 1435 - cj 904 - Moema

Tel.: 5041-2964 / 9631-0719

anacarolqueiroz@bol.com.br

PALESTRA "MULHERES E SEUS MÚLTIPLOS PAPÉIS"

Em homenagem ao dia da Mulher, o Clube Paineiras convidou todos os seus funcionários (homens e mulheres) para assistirem, no dia 6 de março, no Piano Bar, a Palestra "Mulheres e seus Múltiplos Papéis", mi-

nistrada pela Dra. Ana Maria Zampieri, associada do Clube.

Durante a palestra, Ana Maria, que é psicóloga e terapeuta de casais e família há mais de 20 anos, contou a história das mulheres na sociedade, no trabalho, no lar com os filhos e com o marido.

Autora de vários livros, Ana recentemente lançou seu último livro no qual conta com toda sua experiência como terapeuta para explicar de uma forma fácil e clara os problemas familiares no Brasil nos últimos anos. "Terapia Familiar no Brasil na última década" lançado pela Editora Roca.



Ana Maria Zampiero

Os funcionários atentos as palavras da palestrante Ana Maria Zampiero

ASSOCIADO

Seja um colaborador

da Revista e Site Paineiras.

Envie suas matérias para o e-mail:

revista@clubepaineiras.com.br

Marketing e Comunicação
3779.2098 / 3779.2099 / 3771.3558



Motor-Car Morumbi

Serviços Automotivo



- Mecânica Geral
- Auto Elétrico
- Alinhamento
- Martelo de Ouro

- Balanceamento
- Suspensão
- Serviços de Injeção Eletrônica
- Manutenção de Ar Condicionado





PROMOÇÃO Recarga de Ar Condicionado - R\$ 100,00

Av. Morumbi, 6.945 (Próximo a ponte do Morumbi) Tel.: (11) 3758.1000 - 3758.0205

REVISÃO DE POUPANÇA

Poupadores de 1989, 1990 e 1991

Recuperem as diferenças.

1989 - Plano Verão / 1990 e 1991 - Plano Collor

Os familiares recebem pelos poupadores falecidos.

Tel: (11) 3875-6158 / (11) 8162-5729



www.buffet PeKaBoo.com.br

Unidade Higienópolis
Rua Bahia, 764 Higienópolis
Tel.: 3661-7640

Criamos
Lembrancinhas
Personalizadas

Estacionamento com Manobrista

Unidade Itaim
Rua Dr. Alceu de Campos Rodrigues, 174
Itaim Bibi Tel.: 3845-3006

Cardápios Diferenciados
Menu Kasher
Menu Japonês
Menu Árabe e outros...

Unidade Jardins
Rua Manuel da Nóbrega, 498
Jardins Tel.: 3051-7828

Unidade Moema
Av. Moema, 414
Moema Tel.: 5051-1818

Tempo de comemorar e com

A Páscoa é comemorada por vários povos e crenças diferentes.

Nos dias de hoje, essa data se tornou algo muito mais para a família do que religioso. Conheça mais sobre a história dessa data tão deliciosa

No dia 12 de abril, comemoramos a Páscoa. Essa que é uma das datas comemorativas mais importantes entre as culturas ocidentais, tem como origem várias histórias religiosas de muitos séculos atrás. Entre os judeus, esta data assume um significado muito importante, pois marca o êxodo deste povo do Egito. Já entre os cristãos, esta data celebra a ressurreição de Jesus Cristo.

O termo "Páscoa" tem uma origem religiosa que vem do latim *Pascae*. Na Grécia Antiga, este termo também é encontrado como *Paska*. Porém, sua

origem mais remota é entre os hebreus, onde aparece o termo *Pesach*, cujo significado é passagem.

Historiadores encontraram informações que levam a concluir que uma festa de passagem era comemorada entre povos europeus há milhares de anos atrás. Principalmente na região do Mediterrâneo, algumas sociedades, entre elas a grega, festejavam a passagem do inverno para a primavera, durante o mês de março. Geralmente, esta festa era realizada na primeira lua cheia da época das flores.

Entre os povos da antiguidade, o fim do inverno e o começo da primavera eram de

PÁSCOA NA KOPENHAGEN



1. Ovo ao Leite com bombons sortidos, 5 kg / R\$ 805,00



3. Ovo Clássico (Ovo Nhá Benta, Lajotinha, Chumbinho e Língua de Gato) São quatro ovos em um, 650g / R\$ 95,00



2. Ovo Nhá Benta (sabor Tradicional, Maracujá e Chocolate), 300g / R\$ 59,90



4. Ovo Bar Special (Ovo com a linha toda de garrafas com Conhaques e Licores), 500g / R\$ 89,00

er muitos chocolates

extrema importância, pois estavam ligados a maiores chances de sobrevivência em função do rigoroso inverno que castigava a Europa, dificultando a produção de alimentos.

A festa tradicional associa a imagem do coelho, um símbolo de fertilidade, e ovos pintados com cores brilhantes, representando a luz solar, assim eram dados como presentes. A origem do símbolo do coelho vem do fato de que estes animais são notáveis por sua capacidade de reprodução.

Para que você não deixe de comprar e presentear seus amigos e parentes com ovos deliciosos, seja ele com 5 kg, com vários licores diferentes ou até mesmo com uma lembrancinha, aqui no Clube existe a Kopenhagen que é uma das melhores fábricas de chocolates do Brasil. A **Revista Paineiras** apresenta os ovos mais vendidos e especiais que existem na loja para que você escolha o seu. ✳



5. Ovo Cacau 70%,
200g / R\$ 59,50

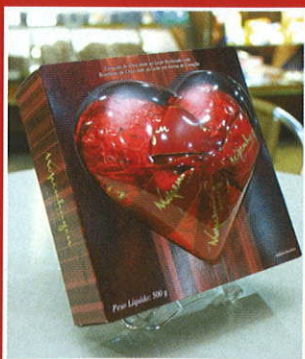

6. Coração de Páscoa com Porta Retrato, 500g / R\$ 96,00

Feirinha de Páscoa do DASP

Até o dia 10 de abril a tradicional feirinha de Páscoa do DASP estará no corredor dos vestiários com marcas como Chocolates Diná, Atelier da Gula, Arte e Sabor, Kakaobonne e Chocolates Fênix. **Ajude o DASP a ajudar quem mais precisa!**



7. Cesta Premium,
2.745g / R\$ 487,00



Clínica Open Center

EQUIPE ESPECIALIZADA

- Odontologia estética
- Clareamento a laser
- Diagnóstico de cárie a laser
- Laserterapia
- Endodontia com microscopia
- Odontopediatria • Cirurgias
- Implantes • Periodontia
- Próteses • Ortodontia
- Radiografia digital



Recepção



Canalinho da Criança

Av. Dr. Guilherme Dumont
Villares, 1230 - 8º andar
Morumbi - Estacionamento Próprio

3772-5292

www.clinicaopencenter.com.br

você já sorriu hoje?

PATINEIRAS, CELEIRO DE TALENTOS, ORGULHO D

Ao longo dos anos, o Clube vem formando diversos atletas de alto nível que representam o Brasil em competições internacionais. O Sul-Americano Juvenil de Esportes Aquáticos é mais uma mostra deste potencial

OS PAIS

Já é tradição. O Clube Paineiras do Morumby, em sua história, tem revelado um grande número de atletas para os esportes brasileiros. Os exemplos são vários, basta se lembrar de nomes como Jaime Oncins, que deu suas primeiras raquetadas nas nossas quadras, das gêmeas Isabela e Carolina de Moraes do nado sincronizado e, mais recentemente, de Nayara Figueira, na mesma modalidade, entre tantos outros.

Uma boa mostra de que esta fonte não seca jamais é o Campeonato Sul-Americano Juvenil de Esportes Aquáticos, que acontece em Mar Del Plata, na Argentina.

NATAÇÃO

Na natação, modalidade disputada entre os dias 26 e 31 de março, quatro atletas do Paineiras representam o Brasil.

Na categoria Juvenil A masculino, José Governo Pais Neto compete nos 1500m livre, sua especialidade. Durante 2008, Pais Neto demonstrou o talento que leva para o Sul Americano, em diversas competições sagrando-se, na categoria infantil 2, campeão brasileiro de verão nos 1500m livre; vice-campeão brasileiro de inverno nos 1500m livre; campeão paulista de inverno nos 1500m livre e 200m borboleta, vice nos 200m livre e bronze nos 100m borboleta; campeão paulista de verão nos 1500m livre, vice nos 100m borboleta e bronze nos 400m livre.

Na mesma categoria, André Pacheco participa, na Argentina, dos 100m borboleta, 400 livre, 4 x 100 livre, 200 borboleta, 200 livre. No ano passado, representando o Paineiras, o atleta foi campeão brasileiro de inverno nos 100m borboleta e nos 200m medley e vice nos 200m borboleta pela categoria infantil 2. André também foi campeão brasileiro de verão nos 200m borboleta e vice nos 100m borboleta e 400m livre. No campeonato paulista de verão conquistou os 100m e 200m borboleta e 200m livre e foi, ainda, campeão paulista de inverno nos 100m borboleta e nos 400m livre.

No feminino, pela categoria juvenil B feminino, Aline Saporito compete, no Sul-Americano, nos 200 e 100m costas. Considerada uma das melhores do país no nado de costas, em sua categoria, a atleta paineirense teve grande destaque no último ano, sendo mencionada como uma das melhores revelações da natação feminina pelo Troféu Best Swimming. Aline disputou o Campeonato



Júlia Gerotto, José Governo Neto e Aline Saporito



Arthur Salgado, Fábio Arnoldi, e Gustavo Coutinho

Paulista, conseguindo duas medalhas de ouro, nos 100 e nos 50 metros costas, além de mais duas de prata em outras provas. Já no Campeonato Brasileiro, disputado em Uberlândia, a atleta trouxe mais duas medalhas de ouro, nos 200 e 100 metros costas e uma de bronze nos 400m medley.

Também na categoria juvenil B, Júlia Gerotto disputa os 200m costas, 200m borboleta e 400m medley. Eleita a melhor nadadora juvenil pelo Troféu Best Swimming em 2008, a jovem atleta teve uma temporada incrível. Júlia conseguiu seu primeiro pódio em um Troféu José Finkel, feito inédito na história do Clube Paineiras do Morumby, marcando 2min19s15 e conquistando, assim, a medalha de bronze. No Brasileiro Juvenil de Inverno, ela foi recordista das três provas que disputou (400, 800 livre e 400 medley) e melhor índice técnico.

Para fechar o ano, Júlia Gerotto sagrou-se campeã brasileira absoluta do Open nos 200m borboleta, batendo mais um recorde, completando a prova em 2m18s01 nos 200m borboleta, abaixando 33 centésimos o tempo de 2006,

de Lívia dos Santos, 2m18s34. Júlia Gerotto também vai integrar o Seleccionado Brasileiro no Multinations da Argentina ela embarca no dia para Atenas onde disputa o torneio na Grécia.

E a safra de ótimos talentos conta, ainda, com vários atletas nas Categorias Petiz e Infantil. No Infantil, por exemplo, a atleta e associada Nicole Ladeira teve um desempenho brilhante em 2008, foi campeã brasileira nos 200m Livres em julho e, em novembro, conquistou o ouro nos 400m

Medley no Brasileiro Infantil de Verão. Tal resultado a levou à Seleção Brasileira no Multinations Swimming Meet da Turquia, uma das principais competições da Europa na categoria.

PÓLO AQUÁTICO

Oito atletas do Paineiras foram convocados para a Seleção Brasileira de Pólo Aquático. A modalidade será disputada entre 2 e 6 de abril.

No feminino, com a presença de cinco das treze atletas convocadas, a equipe do Paineiras do Morumby, tetracampeã brasileira Júnior, é a base da seleção de pólo aquático da categoria. A maioria participou da campanha no Pan-Americano Júnior do ano passado, realizado em nossas piscinas, quando o Brasil terminou em quarto lugar.

As atletas que integram a seleção feminina júnior são: Hanna Silveira; Thainá Brás Santos, a atacante Mirela Coutinho, e as xarás Gabriela Leme e Gabriela Mantellato. As duas últimas também vêm ganhando destaque

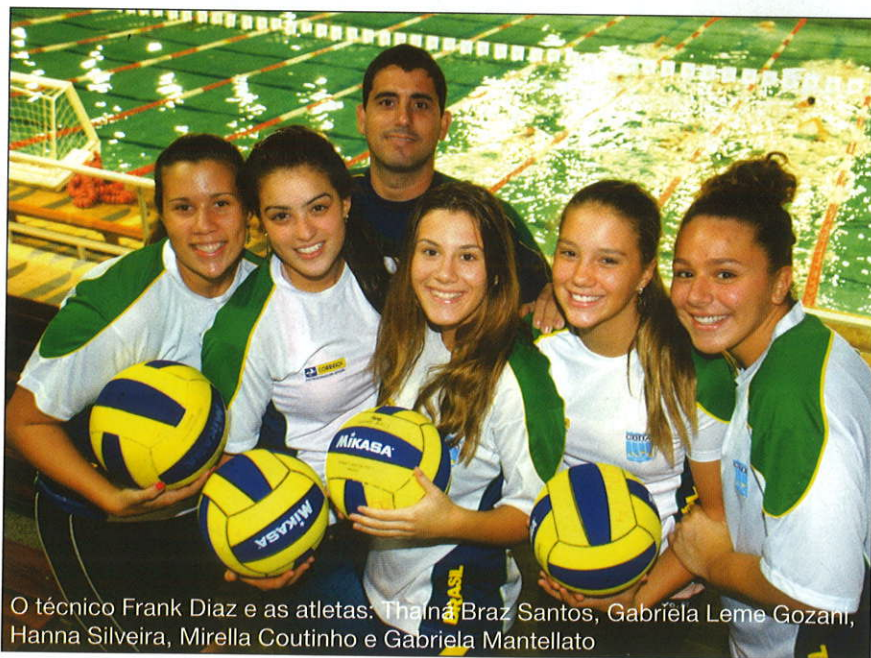

O técnico Frank Díaz e as atletas: Thainá Braz Santos, Gabriela Leme Gozani, Hanna Silveira, Mirella Coutinho e Gabriela Mantellato



Beatriz Chamie



Beatriz Rosselo



Jaadi Fonseca



Marina Azevedo

sendo, inclusive, convocadas para a seleção brasileira adulta.

No masculino, seguimos a tradição na formação de talentos que já se tornou nossa marca registrada. Os atletas Nickolas Mendes, Ramiro Garcia, Artur Salgado, Fábio Khouri Arnoldi e Gustavo Coutinho têm marcado presença constante nas convocações da seleção masculina júnior.

Alguns deles estiveram presentes na equipe brasileira masculina que conquistou o bronze, subindo ao pódio pela 5ª vez consecutiva, no Panamericano Júnior Masculino, realizado no ano passado. Para o Sul-Americano, na Argentina, três deles foram convocados: Artur, Fábio e Gustavo.

Esta participação nos selecionados não é para menos. Pela equipe de Pólo do Paineiras, estes atletas conquistaram, no ano passado, o Campeonato Paulista e o Brasileiro Júnior e disputaram o Campeonato Paulista adulto, no qual Gustavo Coutinho foi artilheiro.

NADO SINCRONIZADO

No nado sincronizado, modalidade que tem levado o nome do Paineiras aos ciclos olímpicos e que vem trazendo diversas con-

quistas ao Clube nas competições disputadas, a seleção juvenil conta com as atletas paineirenses Beatriz Mota Rossello, titular na Seleção Juvenil em conjunto e dueto, além das atletas Beatriz Chamie, Jaadi Fonseca e Marina Azevedo. Na categoria Júnior, a atleta paineirense Raquel Fares integra a seleção.

Estas meninas tiveram desempenho irretocável em 2008, sagrando-se campeãs brasileiras, que as qualificou para a disputa do Sul-Americano.

Além dos trabalhos realizados com vistas às competições disputadas pela equipe de nado do Paineiras, que vem surtindo excelentes resultados, as atletas também são preparadas,

no Clube, para representar o Brasil nas competições internacionais.

Elas passam por um intenso trabalho de treinos, participando, inclusive, de clínicas no exterior. Tudo isto contribui para que o Paineiras continue se destacando nas competições que disputa e possa revelar novos talentos.

Depois das participações das gêmeas Isabela e Carolina e de Nayara nas Olimpíadas, quem sabe não surge daqui mais um ciclo olímpico?

Vamos aguardar e agradecer aos pais desses atletas pelos sacrifícios feitos para que eles chegassem onde chegaram e com certeza onde chegarão. ✪

Tenistas do Paineiras são campeões do Open Donato no Rio de Janeiro

No dia 14 de março, foi realizada a final do Open Tênis Donato/MED, em Angra dos Reis, dentro do complexo Mediterranée Rio das Pedras. O evento contou com 160 integrantes que, em 3 fases classificatórias diferentes, revezaram-se entre si para fazer as duplas. No final de cada jogo, foram contados os pontos individualmente de cada atleta. Entre os campeões ficaram os paineirenses Walter Jiro Okazaki e Wilson Donnini, que depois de muitos treinos aqui no Paineiras foram para o evento confiantes da vitória.

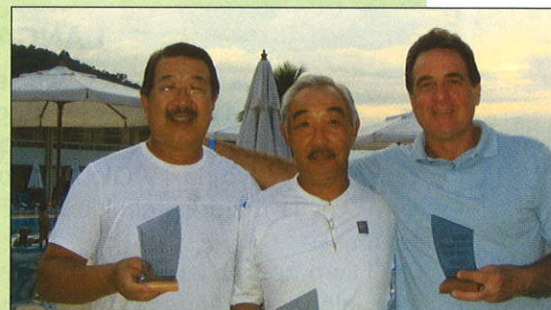

Walter Jiro Okazaki, Makio Tsuji e Wilson Donnini

Nova Taxa de Manutenção

Em março, os auditores independentes concluíram suas análises e emitiram parecer limpo, sem qualquer ressalva, sobre as demonstrações financeiras de 2008, o que é motivo de orgulho a todos nós paineirenses.

Em 16 de março foi realizada a reunião do Conselho Deliberativo e aprovado o reajuste que começa a vigorar em abril. Esse reajuste, conforme já explicado em carta enviada junto com o boleto, foi equivalente a 6,75%.

Mais uma vez, a exemplo de 2007 e 2008, o reajuste da Taxa de Manutenção foi inferior ao dissídio coletivo de nossos funcionários (reajuste em janeiro de cada ano). Os salários e encargos representam cerca de 50% de nossos custos e

Ano	2009	2008	2007
Dissídio	7,38%	6,0%	3,8%
Taxa de Manutenção	6,75%	3,63%	3,06%

quase 2/3 quando se considera as atividades terceirizadas.

Mesmo com aumentos inferiores ao dissídio coletivo e com todas as realizações desses 27 meses de gestão, conseguimos sanear as finanças do Clube. Fechamos 2008 com quase R\$ 1 milhão e 400 mil no caixa. Nos últimos 5 anos, o caixa tem ficado próximo a zero após se pagar a segunda parcela do 13º salário e os encargos.

Em nome da transparência, as demonstrações financeiras completas, que já estavam disponíveis no Portal do Clube, estão

sendo disponibilizadas também na Biblioteca.

Para consecução de nosso plano de inversões em obras e aquisições de equipamentos, propusemos um aumento de R\$ 3,79 na Taxa Patrimonial a partir de janeiro, enquanto que o valor aprovado pelo Conselho compreendeu apenas R\$ 2,45 a partir de abril de 2009, que equivale, portanto, a um aumento anualizado de apenas R\$ 1,84, que vai requerer uma série de cortes nos investimentos que já estavam muito aquém das efetivas necessidades do Clube. ✖

LANÇAMENTO

Maurício Noriega lança o livro

“Os 11 maiores técnicos do Futebol Brasileiro”

Associado do Clube Paineiras, o jornalista Maurício Noriega, comentarista esportivo da TV Globo e do Sportv, está lançando seu primeiro livro “Os 11 maiores técnicos do Futebol Brasileiro”, pela Editora Contexto.

O livro aponta os melhores técnicos da história do futebol e explica que, além de grandes professores, os técnicos têm de ser estrategistas, pais, táticos e saber lidar bem com as outras grandes estrelas do Futebol.

O lançamento do livro, que já se encontra disponível para compra nas livrarias online, acontece na Livraria Cultura da Av. Paulista, no Conjunto Nacional, no dia 27 de abril, às 19h.



A Feijoada

FEIJOADA
DA *folia*
2009

foi um **Sucesso!**



Graças aos nossos patrocinadores:

FEMSA

GERRESHEIMER

Cachaça
Jacuba
Alma brasileira!

 **SANGAR**

ALLPLAS

Bradesco

I FEIRA FLAMENCA

divulgação



Ana Paula Campoy

A dança flamenco é originária da Espanha, da região de Andaluzia, e é além de uma dança, um estilo de música fortemente influenciado pela cultura cigana. A modalidade de dança flamenco é uma das opções de cursos da Escola de Dança do Clube Paineiras e conta com diversas turmas, horários e níveis.

É por isso que o Clube Paineiras tem o prazer de receber a I Feira Flamenca de São Paulo que, neste ano, estará somente aqui e na cidade de Buenos Aires. O evento conta com várias atividades como *workshops*, oficinas, *stand* de produtos, mesa redonda, gincana, mostra de dança e ainda comidas típicas.

O evento acontece nos dias 9 e 10 de maio das 9h às 23h

Para participar dos *workshops*, oficinas, mesa redonda e mostra de dança, deve ser feita uma inscrição pela internet, até o dia 05 de maio, no site www.feiraflamenca.com.br e preencher uma ficha de inscrição que deve ser enviada para feiraflamencasp@gmail.com. Após o envio da ficha, o participante receberá por *e-mail* uma senha para que seja efetuado o depósito e então ter sua inscrição confirmada. Lembrando que a inscrição para a Mostra de Dança deverá ser feita somente pelo responsável de cada grupo e que para os participantes menores de 18 anos será exigida autorização dos pais ou responsáveis.

O valor para inscrição para o Workshop é de R\$35,00; para as oficinas R\$10,00; e mesa redonda R\$5,00. Os ingressos comprados até o dia 07/05/2009 para a mostra de dança terão o valor de R\$20,00 cada. Os participantes poderão adquirir ingressos antecipados através da ficha de inscrição pessoal ou no Raies Dança Teatro, R. Luminárias, 285, Vila Madalena, São Paulo.



Nos dias da Mostra de Dança o valor será de R\$ 30,00 cada ingresso e serão vendidos no Saguão Social. Não haverá lugares marcados na platéia. A lotação máxima do teatro é de 228 lugares.

A programação de cada participante será enviada por *e-mail* até uma semana antes da realização do evento ou entregue na entrada do Clube, junto com os crachás de identificação. ✳

Contatos para mais informações:

feiraflamencasp@gmail.com
ou kabal@kabal.com.br

11 3898.2247

ou 11 3564.6964



Teatro Infantil As Aventuras do Sapo Tadeu

Acontece no dia 18 de abril, às 11h, no Cine-teatro, a peça infantil "As Aventuras do Sapo Tadeu". A peça mostra uma menina que vive brincando de contar histórias e que, com seu jeito encantador, conta a história do Sapo Tadeu. Um sapo muito malquinho, cuja paixão pela velocidade traz muito prazer, mas também muitas confusões. Traga seu filho para se divertir com essa história muito engraçada.

Oficina de Páscoa e Teatro Infantil

Traga seu filho para começar o mês de abril brincando e se divertindo com amiguinhos e com várias histórias de Páscoa. No dia 4 de abril, das 10h às 15h, acontece a oficina de Páscoa no Playground. A partir das 14h, começa o teatro de Boneco com a peça Chico Mico e a Aventura da Páscoa. Um delicioso espetáculo que conta a história do herói Chico Mico e seus amigos que, para vencer um terrível vilão que quer destruir a floresta, criam várias peripécias para que ninguém possa estragar a festa de Páscoa.

CONCURSO DE LITERATURA DA ACESC

Uma das categorias da Maratona Cultural ACESC deste ano é literatura, que conta com 3 modalidades: conto, crônica e poesia. Cada participante pode participar com 1 conto de no máximo 6 páginas, 1 crônica de no máximo uma página ou até 2 poesias cada uma com no máximo 40 versos. Para se inscrever e entregar seus trabalhos é necessário ir até o Setor Cultural entre os dias 26 de abril e 6 de maio, lembrando ainda que há duas categorias: Juvenil de 12 a 17 anos; e adulto para maiores de 18 anos. Inscrições para menores de idade só serão aceitas mediante autorização dos pais ou responsáveis. O regulamento do concurso está disponível no Portal do Clube.



Exposição da "Anunciação da Ressurreição - Pedras de Corais"

Esculturas e micro-esculturas de José Alves Carvalho. De 3 a 12 de abril, Saguão Social, das 10h às 22h, estarão expostas esculturas em pedra e madeira com temas que variam entre arte sacra, pássaros, flores, personalidade e muito mais. As obras são diferenciadas quanto à originalidade do material em que José Alves trabalha, as suas dimensões, ferramentas e acessórios para seu trabalho, a técnica e principalmente, o impressionante estágio de perfeição que alcançou, com total domínio da arte com seu universo e expressão. O resultado desse valioso conjunto de dons são traduzidos em expressivas micro-esculturas em que o observador pode admirar a perfeição dos traços e dos gestos conseguidos em mínimos detalhes e tamanhos, ora incrivelmente pequenos, ora em composições maiores com acabamento de muita criatividade e sensibilidade.



divulgação

BAZAR DAS MÃES

Venha participar do bazar que acontece entre os dias 25 das 10h às 19h e 26 das 10h às 18h no Salão Social e Saguão Social.

São mais de 170 expositores comercializando produtos de diversos tipos, como artesanato, jóias, bijuterias, roupas, cosméticos, comidas, papelaria, entre outros.



Emocione sua mãe
com um lindo
Fotolivro de seus
melhores
momentos!
Traga um cd com
suas fotos
selecionadas!!

O fotolivro da sua vida



photovie

Informações: 3746-8296
www.photovie.com.br

HOMENAGEM ÀS MULHERES

Aconteceu no dia 25 de março, no Salão Nobre do Clube Paineiras, o evento da Associação Comercial de São Paulo que homenageou mulheres e autoridades. As homenagens foram prestadas pelas entidades parceiras AVESP (Associação das Vereadoras do Estado de São Paulo), Movimento Mulheres da Verdade, Associação Garibaldina, Conselho Estadual da Condição Feminina e, é claro, o Clube Paineiras, além da premiação pelo Natal Iluminado.

O Paineiras homenageou, com o troféu "Destaque Feminino na Sociedade Brasileira", as sócias Maria Sarah de Castro, Sylvia Smith, Corina Bittar, Vera Lucia Zen, Vera Nunes e Matilde Maal, esta representada no evento por seu filho Eduardo Maal.



"Homenageamos também a técnica do nado sincronizado, Andréa Curi e Eny da Rocha. Denise Cirillo e Norma Burti da associação comercial receberam homenagem pelos seus trabalhos."

O nosso vice-presidente, Roberto Frias, recebeu, ao lado de Alencar Burti, Flávio D'Urso e Pedro Kassab, o troféu "Leão da Liberdade", pela Associação Garibaldina.

Ao final do evento, Irene Galvão e Ruth Cardoso receberam homenagens póstumas, entregues a Paulo Nathanael e Carmo Sodré, respectivamente.

Parabéns a todos os homenageados em seus excelentes trabalhos feitos em prol da sociedade brasileira e de um mundo melhor. ✧



Vera Nunes, Sileni Rolla, Eduardo Maal representando sua mãe Matilde Maal, Vera Lucia Zen, Maria Sarah de Castro, Sylvia Smith e Corina Bittar. As homenageadas pelo Clube representando a mulher paineirense.

Para ver mais fotos acesse www.clubepaineiras.com.br



Sileni Rolla, Roberto Frias, Marileni Mariottoni, Alencar Burti, Yvonne Capuano e Flávio D'Urso



Olga Montanari



Corina Bittar

Foto: Alexandre Kid



Carmo Sodré recebe homenagem póstuma à Ruth Cardoso das mãos de Sileni Rolla e Yvonne Capuano



Paola Serafim



Vera Lucia Zen



Os homenageados Norma e Alencar Burti com a Presidente



Vera Nunes



Andréa Curi



Eny da Rocha e Silene Rolla



Orquidea Corciolli



Maria Sarah de Castro



Denise Mendes Cirillo



Eduardo Maal representando sua mãe Matilde Maal



Sylvia Smith

NOVA ORTOGRAFIA? NÃO SE DESESPERE!

Entrou em vigor no começo deste ano, no Brasil, o novo Acordo Ortográfico da Língua Portuguesa. Com o objetivo de difundir, unificar e dar maior visibilidade ao idioma português, falado por mais de 230 milhões de pessoas no mundo, a reforma ortográfica vem sendo discutida desde 1990 pelos países que integram a CPLP (Comunidade de Países de Língua Portuguesa): Brasil, Portugal, Cabo Verde, São Tomé e Príncipe, Angola, Moçambique, Guiné-Bissau e Timor-Leste.

No Brasil, primeiro país da CPLP a adotar oficialmente a nova grafia, as mudanças provocadas pela reforma ortográfica em cerca de 0,5% das palavras já vêm causando muita confusão. Entretanto, não há motivo para desespero.

Segundo Daniela Aizenstein, professora de Redação do CPV Vestibulares, instituição que patrocina sete atletas da equipe de Pólo Aquático do Clube Paineiras do Morumbi, a adaptação é uma questão de tempo. "Neste momento de transição, é natural que as pessoas sintam dificuldades. Não

é fácil substituir o paradigma com o qual se estava acostumado, por outro novo, diferente", diz. Para quem quiser tirar as dúvidas em relação às alterações pode consultar a biblioteca do Clube Paineiras que já possui o dicionário com a nova ortografia.

COMPLICAR OU FACILITAR?

Há um consenso, entre os falantes do português, de que a nossa língua, além de muitas regras, apresenta muitas exceções, por isso, fica muito difícil falar e escrever corretamente. Dessa forma, a sensação geral é a de que o Acordo veio para complicar ainda mais a nossa vida, afinal trata-se de mais um conjunto de regras que devem ser assimiladas. "A Língua não se congela. Ela é viva, pulsante o que significa que sempre haverá pontos a serem alterados", afirma a professora.

As mudanças partiram de um estudo em relação à ortografia praticada nos países falantes de Língua Portuguesa, que constatou, por exemplo, que o trema, entre outras coisas, apesar de obrigatório, não era mais usado em muitos

Apesar da reforma ortográfica gerar muitas dúvidas, neste momento, as pessoas devem ter paciência e tranquilidade para se adaptar às novas regras

lugares, principalmente no Brasil, por conta disso, optou-se por sua eliminação oficial. "Assim aconteceu com todas as outras modificações estabelecidas. Não se trata, portanto, de decisões arbitrárias das autoridades".

A ideia do Acordo é facilitar. "É importante que todos compreendam o propósito das mudanças. O português figura como uma das línguas mais faladas no mundo e a única que admitia, até então, duas ortografias oficiais", explica. Assim, os países signatários pretenderam, com o Acordo, buscar uma maior uniformidade na ortografia do português, dando um passo importante para a defesa da unidade essencial da Língua Portuguesa, em um contexto de globalização, assegurando seu prestígio internacional.

AS PRINCIPAIS MUDANÇAS

As mudanças mais significativas estão relacionadas à acentuação de

ABCDEFCHIJ**K**LM

palavras, incluindo a extinção do trema e as regras de utilização do hífen que ganharam nova sistematização.

A professora ressalta, também, que entre todas as alterações, a que provoca maior confusão é a do uso do hífen, segundo ela, por dois motivos: primeiramente, pelo caráter subjetivo de algumas dessas alterações que causaram polêmica e discordância até mesmo entre os gramáticos, autoridades no assunto; em segundo lugar, porque, em geral, são poucas as pessoas que dominam as regras de uso do hífen (normalmente elas recorrem ao dicionário para ter certeza quanto à grafia de um vocábulo), e como as mudanças são recentes, além da falta de familiaridade com as novas regras, não há muita opção, ainda, de dicionários atualizados com o Acordo, de modo que, sem referência, os falantes se encontram extremamente angustiados.

Ela recomenda que as pessoas tenham paciência e boa vontade, pois os falantes da Língua Portuguesa já passaram por outros Acordos, com alterações mais significativas e sobreviveram a elas. Para facilitar a transição, o MEC (Ministério da Educação), estipulou que as instituições de ensino fundamental têm entre 2010 e 2012 para se adequar, enquanto no ensino médio a mudança entra em vigor a partir de 2012. Neste período, os alunos deverão conviver com a

dupla grafia. A tolerância também será estendida para vestibulares e concursos públicos, cujas provas deverão aceitar como corretas as duas normas ortográficas, segundo o MEC.

“Nesse primeiro momento, a sensação é de que tudo está fora do lugar e, é justamente por isso, que

se impõe o período de transição. Vamos dar tempo ao tempo e a adaptação vai se consolidar”, conclui. A partir de janeiro de 2013, serão corretas apenas as novas grafias. Por isso, fique tranquilo, sem trema de preferência. ✳

DICAS

- **Trema:** palavras como **lingüiça** e **tranqüilo** passam a ser grafadas sem o sinal gráfico sobre a letra "u". A exceção são nomes estrangeiros e seus derivados, como **Müller**, **mülleriano**, **Hübner** e **Bündchen**.
- **Acentos:** palavras paroxítonas com ditongos abertos "ei" e "oi" - como **idéia**, **heróico** e **assembléia** - deixam de levar o acento agudo.

O mesmo ocorre com o "i" e o "u" precedidos de ditongos abertos, como em **feiúra**.

Também deixa de existir o acento circunflexo em paroxítonas com duplos "e" ou "o", em formas verbais como **vôo**, **dêem** e **vêem**. Neste caso, a exceção é o plural de **ter** e **vir** e seus derivados, que mantêm o acento.

- **Hífen:** o sinal será abolido em palavras compostas em que o prefixo termina em vogal e o segundo elemento também começa com outra vogal, como em **aeroespacial** (aero + espacial) e **extraescolar** (extra + escolar).

Já quando o primeiro elemento finalizar com uma vogal igual à do segundo elemento, o hífen deverá ser utilizado, como nas palavras **microondas** e **anti-inflamatório**.

Nos casos em que a primeira palavra terminar em vogal e a segunda começar por "r" ou "s", essas letras deverão ser duplicadas, como na conjunção **anti + semita**: **antissemita**.

A exceção é quando o primeiro elemento terminar em "r" e o segundo elemento começar com a mesma letra. Nesse caso, a palavra deverá ser grafada com hífen, como em **hiper-requintado** e **inter-racial**.



Fotos: divulgação



As letras K, W e Y são reintroduzidas. O alfabeto volta a ter 26 letras

Q P R S T U V W X Y Z

VEM AÍ A ELEIÇÃO PARA O CONSELHO DELIBERATIVO

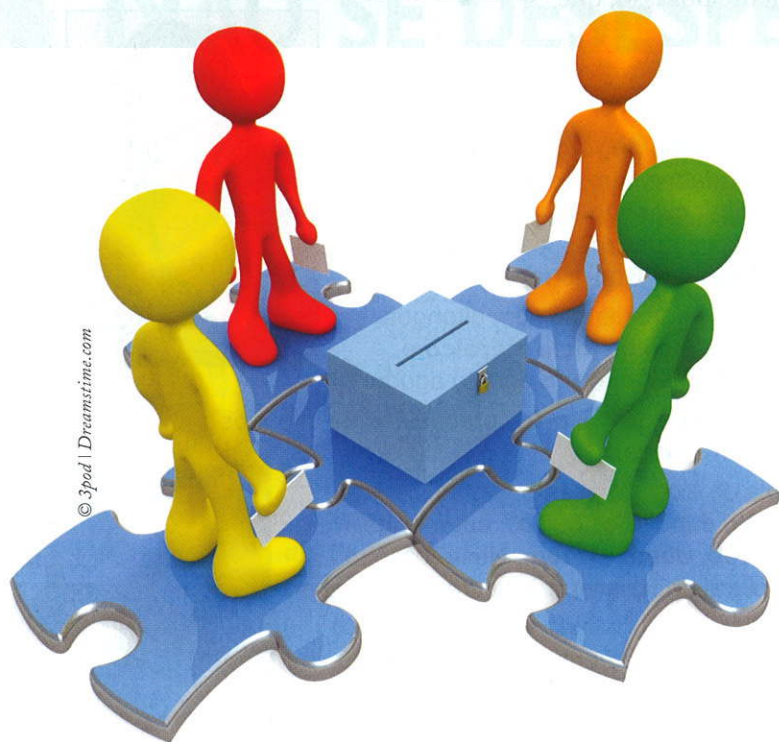

As eleições da recolocação do Conselho Deliberativo estão chegando e, com tantas regras diferentes, alguns paineirenses ainda têm dúvidas sobre quem pode ou não votar ou ser votado. Nossa intenção é esclarecer nossos associados a respeito desta importante decisão, pois o conselheiro é eleito para um mandato de seis anos.

QUANDO, ONDE E COMO SERÁ A ELEIÇÃO?

A eleição acontece no 1º ou 2º domingo do mês de junho no Salão Nobre e tem início às 8h. Não há exigências de quantidade de pessoas, encerrando-se improrrogavelmente às 17h do mesmo dia, ressaltando o direito ao voto dos eleitores que na ocasião se encontrarem no interior do recinto eleitoral, aguardando a vez de votar.

QUAL É O OBJETIVO DESSA ELEIÇÃO?

Tem o objetivo de renovar um terço do plenário, trocando 40 de suas 120 cadeiras.

QUEM PODE VOTAR?

São eleitores os Associados Vitalícios ou Proprietários de Títulos Patrimoniais, com mais de 18 anos, em pleno gozo de seus direitos sociais e que pertençam ao Clube há mais de dois anos.

Para exercer o direito de voto o associado ou seu cônjuge ou companheira(o), deverá apresentar à mesa receptora sua Cédula ou carteira de Identidade Social e colocar sua assinatura no Livro, ou na folha de votação.

QUEM PODE SE CANDIDATAR?

Só podem ser candidatos os associados eleitores que pertençam ao quadro associativo pelo menos três anos antes da data do escrutínio, atendidas, ainda, as seguintes exigências:

- Não poderá disputar cargo eletivo quem, tendo sido anteriormente eleito, perdeu o mandato ou por renúncia não justificada;
- Os sócios devem estar quites com a Tesouraria do Clube.
- Inscrição permanecerá ao longo de 3 dias no quadro para receber eventuais impugnações de associados.

COMO SE CANDIDATAR?

Nas eleições para Membros do Conselho Deliberativo as candidaturas deverão ser formalizadas através de inscrição até 20 dias antes do pleito na Central de Atendimento.

QUEM SERÁ ELEITO?

Os 40 candidatos mais votados serão proclamados membros do Conselho Deliberativo para o mandato de 6 anos, os demais votados serão suplentes do Conselho em ordem cronológica de votos.

Para informações complementares consulte o seu Estatuto Social ou procure a Central de Atendimento

O Construtor de Sonhos

(Crônica para Moisés Miastkowsky)

Nas mãos, um amontoado de palavras. No palco, seres sem rosto. A mente vagueia. Mil imagens, mil “talvez”, mil “será?”, mil dúvidas. Depende, para a sobrevivência de sua paixão... da paixão do outro. Como fazer o acasalamento das emoções das palavras com as dos homens? Sente um aperto no peito, pois começa a vislumbrar todo o brilho da encenação.

Mas será que no íntimo daqueles seres, as palavras terão o mesmo valor? Ah, se soubessem, se imaginassem a vontade escondida! Fecha os olhos e imagina tudo pronto. Imagina todos brilhando... homens, palavras, personagens. Pode sentir até o cheiro do público, mas...Será que a mesma paixão que o sufoca participa do interior de cada um? Será que entenderão a sua imaginação? Será que absorverão a sua visão final? E fica olhando aqueles que o ajudarão a construir o sonho. Seres sem rosto.

E aos poucos vão surgindo as características das personagens. De repente, o peito se enche de emoção quando reconhece em algum a cumplicidade necessária. O olho brilha de paixão.

O Teatro já engoliu sua alma, já penetrou as suas vísceras, a sua carne. E aquele amontoado de palavras, transforma-se num amontoado de ações. E ele vai construindo, tijolo a tijolo, a sua grande arquitetura de arte. Coloca com orgulho a rubrica suada, a assinatura da alma. Agora só falta o cenário, pequeno de-

talhe. Agora só falta o aplauso, razão principal.

Uma pequena homenagem pelos trinta anos de Profissional

de Teatro do Diretor Artístico do Grupo “Arte in Cena”, Moisés Miastkowsky *

Edi Longo - Sócia colaboradora



Foto: Alexandre Kid

Que obras são essas?



Fitness: considerada a maior obra que está sendo feita, o novo Fitness terá sua área ampliada com mais 900m² distribuídos em salas de boxe, treinamento funcional, ginástica, Karatê e Judô, pilates e spinning e um vestiário com capacidade para atender confortavelmente praticantes dessas atividades.

Além disso, foram adquiridos novos aparelhos: 12 esteiras, 9 cross trainer e 12 bicicletas ergométricas. A necessidade dessa reforma vem do aumento de sócios que estão utilizando a área para praticar esportes e manter a forma.

Como Diretora do Fitness, Adriana Soares tem buscado uma melhora crescente nas instalações, equipamentos e capacitação dos profissionais para sempre oferecer um atendimento de qualidade aos associados usuários do Fitness, que depois de inaugurado irá oferecer uma grade horária mais completa e a inclusão de novas atividades.

“Acredito que com a prática de esportes, as pessoas se tornam mais motivadas em seus trabalhos cotidianos e relações afetivas, proporcionando uma vida mais saudável em todas as fases das nossas vidas”, diz a Diretora.



Piscina olímpica: a tão esperada reforma será feita em duas etapas e se iniciou em 31 de março com previsão final para 15 de agosto deste ano.

Na primeira etapa, já iniciada, o espaço será interdito parcialmente, de 31 de março a 13 de junho, sem prejudicar os treinos e atividades no local. Para maior segurança dos atletas e alunos, a área em reforma será isolada por tapumes.

Na 2ª etapa, que vai do dia 14 de junho a 15 de agosto, período de férias (não atrapalhando os treinos e atividades com grade horária), a piscina será interdita integralmente, quando estaremos reformando todo leito. A reforma contempla a impermeabilização, troca de piso e elevação dos quebra-onas.

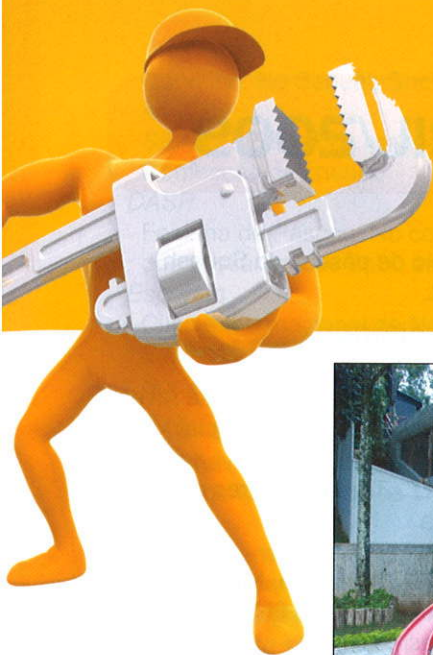

Saiba por que e como estão sendo feitas as obras do Clube



Fraldário: a ampliação passará dos 70m² para 210 m². A obra moderniza e otimiza as áreas de banho, fraldário, copa, cozinha, além da criação de espaço para atividades culturais infantis dentro do playground, procurando valorizar o conforto térmico, iluminação natural e sempre agregando valor ao resultado final da obra. A previsão de entrega é para a 1ª quinzena de junho.

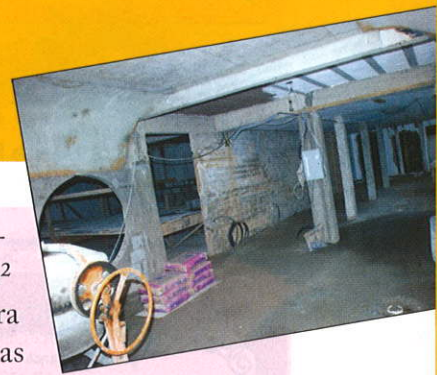

Salas de dança: para solucionar antigas reclamações das salas, foi executado o tratamento acústico nas três salas de dança, acrescentando nova iluminação, forro acústico, piso renovado, tratamento do concreto das salas e áreas externas, reforma da caixilharia, vidros da fachada e pintura.

Já inauguradas, as salas foram climatizadas proporcionando maior conforto aos praticantes de dança que já estão aproveitando o novo espaço.

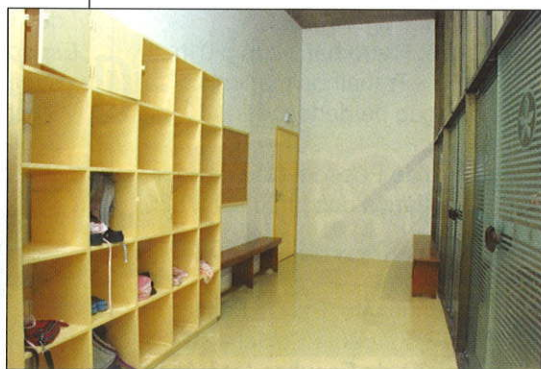

Teto do corredor dos vestiários: esta obra é emergencial, devido à queda de partes do forro, que poderiam provocar acidentes graves. Foi feita a remoção do forro superficial, que não afeta a estrutura do teto, deixando-a mais leve. Será feito o tratamento do concreto e recuperação da estrutura de ferro que compõe as nervuras e nova iluminação. A previsão de entrega é para julho/2009.



Fotos: Alexandre Kid

DIA 01 - QUARTA

Sócio-cultural

Inscrições para I Feira Flamenca pelo site www.feiraflamenca.com.br até 05 de maio.



SEART - Trabalhos manuais:

Confecção de dedochê

DASP

Feirinha de Páscoa. No corredor dos vestiários das 8h30 às 17h30

DIA 02 - QUINTA

Sócio-cultural

Videokê: Piano bar - 20h à 01h

SEART - Trabalhos manuais:

Confecção de dedochê

DASP

Feirinha de Páscoa. No corredor dos vestiários das 8h30 às 17h30

DIA 03 - SEXTA

Sócio-cultural

Sexta dançante: Banda Feeling's e DJ. Restaurante Social - 21h
Exposição do Escultor José Alves Carvalho. No Saguão Social - 10h às 22h

SEART - Trabalhos manuais:

Confecção de coelho

DASP

Feirinha de Páscoa. No corredor dos vestiários das 8h30 às 17h30

Esportes

Clínica Internacional de Nado Sincronizado. Piscina Olímpica e Social - 08h às 19h

DIA 04 - SÁBADO

Sócio-cultural

Show Titãs. Salão Nobre - 21h
Circuito de brincadeiras: atividade de páscoa (caça ao tesouro). Brinquedoteca - 14h às 15:30h



Exposição do Escultor José Alves Carvalho. No Saguão Social - 10h às 22h

Teatro Infantil - "Chico Mico e a aventura da Páscoa". Playground - 14h

SEART - Oficina de Páscoa. Playground - 10h às 16h

DASP

Feirinha de Páscoa. No corredor dos vestiários das 8h30 às 17h30

Esportes

Clínica Internacional de Nado Sincronizado. Piscina Olímpica e Social - 08h às 19h



Campeonato Paulista Interclubes de Tênis Feminino Paineiras X Hípica de Campinas - 14h

DIA 05 - DOMINGO

Sócio-cultural

Exposição do Escultor José Alves Carvalho. No Saguão Social - 10h às 22h

DASP

Feirinha de Páscoa. No corredor dos vestiários das 8h30 às 17h30

Esportes

Clínica Internacional de Nado Sincronizado. Piscina Olímpica e Social - 08h às 19h

Torneio de páscoa do Squash - FINAL

DIA 06 - SEGUNDA

Sócio-cultural

Exposição do Escultor José Alves Carvalho. No Saguão Social - 10h às 22h

SEART - Trabalhos livres em sucata

DASP

Feirinha de Páscoa. No corredor dos vestiários das 8h30 às 17h30

Esportes

Clínica Internacional de Nado Sincronizado. Piscina Olímpica e Social - 08h às 19h

DIA 07 - TERÇA

Sócio-cultural

Exposição do Escultor José Alves Carvalho. No Saguão Social - 10h às 22h

SEART - Trabalhos em sucata

DASP

Feirinha de Páscoa. No corredor dos vestiários das 8h30 às 17h30

Esportes

Festa de Páscoa da Educação do Movimento. Quadras do Vale - 10h às 13h

Clínica Internacional de Nado Sincronizado. Piscina Olímpica e Social - 08h às 19h

DIA 08 - QUARTA

Sócio-cultural

Exposição do Escultor José Alves Carvalho. No Saguão Social - 10h às 22h

SEART - Trabalhos manuais:

Confecção de chapéu

DASP

Feirinha de Páscoa. No corredor dos vestiários das 8h30 às 17h30

Esportes

Festa de Páscoa da Educação do Movimento. Quadras do Vale - 10h às 13h

Clínica Internacional de Nado Sincronizado. Piscina Olímpica e Social - 08h às 19h

DIA 09 - QUINTA

Sócio-cultural

Videokê. Piano bar - 20h à 01h

Exposição do Escultor José Alves

Carvalho. No Saguão Social - 10h às 22h

SEART - Trabalhos manuais:
Confeção de chapéu

DASP

Feirinha de Páscoa. No corredor dos vestiários das 8h30 às 17h30

Esportes

Clínica Internacional de Nado Sincronizado. Piscina Olímpica e Social - 08h às 19h

DIA 10 - SEXTA

Não haverá aula nos Cursos do setor cultural, devido ao feriado de Paixão

Sócio-cultural

Funcionamento normal Pizzaria, não haverá programação musical. Restaurante social - 21h

- Exposição do Escultor José Alves Carvalho. Saguão Social - 10h às 22h

DASP

Início das vendas de ingresso para Tarde entre Amigas - Almoço Beneficente

Feirinha de Páscoa. No corredor dos vestiários das 8h30 às 17h30

Esportes

Clínica Internacional de Nado Sincronizado. Piscina Olímpica e Social - 08h às 19h

DIA 11 - SÁBADO

Não haverá aula nos Cursos do setor cultural, devido ao feriado de Paixão

Sócio-cultural

Exposição do Escultor José Alves Carvalho. No Saguão Social - 10h às 22h



SEART - Trabalhos manuais:
Confeção de boneco de farinha

Esportes

Clínica Internacional de Nado Sincronizado. Piscina Olímpica e Social - 08h às 17h

DIA 12 - DOMINGO

Sócio-cultural

Exposição do Escultor José Alves Carvalho. No Saguão Social - 10h às 22h

Esportes

Clínica Internacional de Nado Sincronizado. Piscina Olímpica e Social - 08h às 17h

DIA 13 - SEGUNDA

Sociocultural

SEART - Trabalhos manuais:
Confeção de carteira

Esportes

Copa SP Aspirantes de Pólo Aquático masculino - Paineiras X Pinheiros - 20:30

DIA 14 - TERÇA

Sociocultural

SEART - Trabalhos manuais:
Confeção de carteira

DIA 15 - QUARTA

Sociocultural

SEART - Trabalhos manuais:
Confeção de chaveiro

Esportes

Travessia de Natação

DIA 16 - QUINTA

Sociocultural

Videokê. Piano bar - 20h à 01h



SEART - Trabalhos manuais:
Confeção de chaveiro

DIA 17 - SEXTA

Sócio-cultural

Funcionamento normal. Pizzaria, não haverá programação musical. Restaurante social - 21h

SEART - Trabalhos manuais:
Confeção de tartaruga

DIA 18 - SÁBADO

Sócio-cultural

Balada Paineiras. No Salão Nobre - 18h

AULAS DE Tênis de Mesa



Professor Edilson Gomes Souza

- Tetra-Campeão do Torneio Universitário
- Vice-Campeão do Campeonato Paulista por Equipes
- Diretor da FUPE
- Técnico da Seleção Sub 20 dos Jogos Abertos 2007 por Guarulhos

a partir de 7 anos
Masculino e Feminino

Terças e Quintas

9h às 11h / 15h30 às 18h30

Centro de Treinamento Esportivo

PRÓXIMO À PISCINA OLÍMPICA

Maiores informações na Central de Atendimento



Teatro Infantil - As aventuras do sapo Tadeu. Cine teatro - 11h
SEART - Trabalhos manuais:
Confeção de tartaruga

DIA 20 - SEGUNDA

Não haverá aula nos Cursos do setor cultural, devido ao feriado de Tiradentes
SEART - Trabalhos manuais:
Confeção de tucano

DIA 21 - TERÇA

Não haverá aula nos Cursos do setor cultural, devido ao feriado de Tiradentes

DIA 22 - QUARTA

Sociocultural
SEART - Trabalhos manuais:
Confeção de joaninha

DIA 23 - QUINTA

Sócio-cultural
Videokê. Piano bar - 20h à 01h
SEART - Trabalhos manuais:
Confeção de joaninha

DIA 24 - SEXTA

Sócio-cultural
Sexta dançante - Com novidades: os melhores Hits da Dança de Salão - e DJ Crazy e telão.
Restaurante social - 21h
SEART - Trabalhos com bexigas

DIA 25 - SÁBADO

Sócio-cultural
Bazar das mães. Salão Nobre e saguão social - 10h às 19h
Grupo Canta Brasil do Silos do Tênis. Piano bar - 20h
SEART - Trabalhos com bexigas

DIA 26 - DOMINGO

Sócio-cultural
Bazar das mães. Salão Nobre e saguão social - 10h às 18h

DIA 27 - SEGUNDA

Sociocultural
SEART - Trabalhos manuais:
Confeção de binóculos

DIA 28 - TERÇA

Sociocultural
SEART - Trabalhos manuais:
Confeção de binóculos

DIA 29 - QUARTA

Sociocultural
Inscrição e entrega de trabalho para concurso Literário de ACESC
SEART - Trabalhos manuais:
Confeção de fantoche

DIA 30 - QUINTA

Sócio-cultural
Videokê. Piano bar - 20h à 01h
Inscrição e entrega de trabalho para concurso Literário de ACESC
SEART - Trabalhos manuais: Confeção de fantoche



DIA 01 - SEXTA

Não haverá aula nos cursos culturais devido ao feriado do Dia do Trabalho
Sócio-cultural
Funcionamento normal Pizzaria, não haverá programação musical.
Restaurante social - 21h

DIA 02 - SÁBADO

Não haverá aula nos cursos culturais devido ao feriado do Dia do Trabalho
Sociocultural
Inscrição e entrega de trabalho para concurso Literário de ACESC
SEART - Trabalhos manuais:
Confeção de Máscara

DIA 04 - SEGUNDA

Sociocultural
Inscrição e entrega de trabalho para concurso Literário de ACESC
SEART - Trabalhos manuais:
Confeção de Móbile

DIA 05 - TERÇA

Sociocultural
Inscrição e entrega de trabalho para concurso Literário de ACESC
SEART - Trabalhos manuais:
Confeção de Móbile

DIA 06 - QUARTA

Sociocultural
Aula aberta do dia das mães no Ballet Clássico
Inscrição e entrega de trabalho para concurso Literário de ACESC
SEART - Trabalhos manuais:
Confeção de imã de geladeira

DIA 07 - QUINTA

Sociocultural
Aula aberta do dia das mães no Ballet Clássico
SEART - Trabalhos manuais:
Confeção de imã de geladeira
DASP
Tarde entre amigas - Almoço Beneficente. Salão Nobre - 13h

DIA 08 - SEXTA

Sociocultural
SEART - Trabalhos manuais:
Confeção de porta retrato

DIA 09 - SÁBADO

Sociocultural
I Feira Flamenca de São Paulo
Sala de Dança, Cinema - 09h às 23h
SEART - Oficina do dia das mães

DIA 10 - DOMINGO

Sociocultural
I Feira Flamenca de São Paulo
Sala de Dança, Cinema - 09h às 23h



VAMOS NOS CONSCIENTIZAR

Segurança dos associados

Associado, para seu bem estar e segurança é preciso que se identifique sempre que for solicitado, que seu cadastro e sua foto estejam atualizados, evitando assim desconforto e aborrecimentos na hora de adentrar nos estacionamentos e portaria do Clube. Faça seu recadastramento, renove ou tire sua foto e faça sua carteira social para que a identificação seja fácil e segura. De acordo com o Art. 1º do Regulamento Interno.

Funcionários de sócios

Babás, motoristas ou enfermeiros só poderão ingressar nas dependências do Clube, se estiverem cadastrados na Central de Atendimento e uniformizados corretamente. No caso de dispensa do funcionário é necessário comunicar imediatamente ao Clube. O uso de crachá é obrigatório nas dependências do Clube.

Convidados – Ver na CAT como funciona

O Valor da taxa para convidados de associados no Clube é de R\$12,00. É permitida apenas a utilização dos serviços de lanchonetes, piano bar e restaurante, conforme o regulamento interno.

Aos convidados que adentrarem o Clube após as 19:00h somente para utilizar os serviços do

Piano bar, pizzaria, exceto nas Sextas Dançantes, estarão isentos desta taxa.

Economia de água

A Água é um elemento indispensável à sobrevivência do homem, das plantas e dos animais. Todas as atividades que desenvolvemos para a melhoria de nossa qualidade de vida estão direta ou indiretamente, ligadas a água. O bem estar das atuais e futuras gerações depende de como lidamos hoje com nossos recursos, precisamos começar a agir já para sua preservação. É muito fácil veja:

- Feche a torneira enquanto escovar os dentes ou para fazer a barba
- Tome banhos mais curtos
- Não deixe a torneira pingando, conserte os vazamentos.
- Mantenha a válvula de descarga do vaso sanitário sempre regulada e não use o vaso como lixeira ou cinzeiro
- Antes de lavar pratos e panelas, remova bem os restos de comida e jogue-os no lixo
- Não fique lavando aos poucos, deixe a roupa e louça acumular e lave tudo de uma vez
- Mantenha a torneira fechada ao ensaboar e esfregar.
- Não use a mangueira para limpar a calçada, quintal ou para lavar o carro, para isso basta um balde d'água e sabão

- Use o regador para regar as plantas
- Pensando nisso, o lava rápido do Estacionamento II implantou o sistema de lavagem a seco dos automóveis. Informe-se.

Consciência na piscina

Para comodidade de todos associados, é preciso seguir algumas regras ao usar as dependências do conjunto aquático. Uma delas é não brincar com bolas ou utilizar câmaras-de-ar ou flutuadores (bóias) de tamanho grande para não atrapalhar ao próximo, ocupando muito espaço dentro da piscina, de acordo com o regulamento Interno do Clube. É proibido reservar lugar nas cadeiras da piscina e da lanchonete para que todos tenham o direito de utilizá-las.

Direitos e deveres dos Sócios

Estatuto Social: Art. 45 - O Associado tem o direito e os Conselheiros, Diretores, inclusive os de Departamentos e o Gerente Administrativo, têm o dever, de levar ao conhecimento da Diretoria Executiva, oralmente ou por escrito, a ocorrência de falta de Associado, de dependente ou convidado que, em tese, enseje aplicação de penalidade. Busque os seus direitos de associado denunciando qualquer tipo de infração feita por outro sócio ou funcionário do Clube. Procure a segurança, gerência ou a Diretoria.



O REPRESENTANTE DO ASSOCIADO NO CONSELHO



Prezado Associado, o mês de junho se aproxima e você já deve ter ouvido algum comentário nas alamedas do Clube, referente às eleições do Conselho Deliberativo.

É importante que você saiba que o Conselho Deliberativo é constituído de 120 (cento e vinte) Membros sufragados bianualmente pelo terço pela Assembléia Geral Ordinária, com mandato de 6 (seis) anos e 13 (treze) Conselheiros Vitalícios (Ex-Presidentes do Conselho Deliberativo e da Diretoria Executiva) e que não são responsáveis pela administração do Clube mas, em seu nome, definem as diretrizes a serem implementadas pela Diretoria Executiva. Um Conselho Deliberativo atuante, fiscalizador, propositivo e crítico é, sem sombra de dúvidas, a melhor defesa do nosso patrimônio.

Portanto, você associado estará em junho, através do seu voto, podendo escolher até 40 (quarenta) associados para ocuparem uma cadeira no plenário do Conselho Deliberativo, como seu representante, para o período de 01.07.2009 a 30.06.2015. Outro ponto importante é que os eleitos estarão na sua posse constituindo o novo Plenário que será res-

ponsável por escolher a nova Mesa Diretora do Conselho Deliberativo e suas Comissões (Julgamento e Sindicância), para o período - jul/2009 a jun/2011.

Como atuais Membros da Mesa Diretora do Conselho Deliberativo gostaríamos de aproveitar a oportunidade para homenagear, desde já, os Conselheiros com mandato até 30.06.2009 que, durante todo o seu mandato não mediram esforços para trazer ao plenário do Conselho os questionamentos, as sugestões, réclamações e a sua própria experiência que foi extremamente enriquecedora.

Conselheiros com Mandato entre 01.07.03 a 30.06.2009 que deixarão o Plenário: Adolfo do Carmo Neto, Alain J. C. Winandy, Alexandre S. Steinberg, Antonio Misorelli, Ariovaldo F. X. Rabello, Arnaldo Zanatta, Berenice Alves Faria, Carlos Alberto Grandezza, Carlos Alberto Papa, Dácio Aguiar de Moraes Neto, Ermelinda P. E. Calil Jorge, Eugênio R. Palazzi Jr., Fernando A. Fleury Guimarães, Fernando José Pinto, Flávio Bulcão Carvalho, Gilberto de Castilho M. Lopes, Gustavo Ristow, Hélio de Lima Carvalho, Homero V. Azevedo Filho, Jacy Abs Musa, José Carlos Igná-

cio, José Gaspar G. Franceschini, Luis Carlos Bernardi, Luiz Antonio D. M. Oliveira, Marcelo de Lima Dias, Nelson Terra Barth, Nicácio R. M. dos Santos, Nilda Calderari Machado, Odmir Antonio Martino, Osvaldo G. Vaiano, Paulo Celso Cagno, Paulo Pratscher, Roberto Biajoti, Rosmari Feretti de André, Sebastião Luiz da Silva Filho, Sérgio Nabhan, Silvio José V. Camargo, Sylvio Rodrigues Júnior, Wilson Carlos Tartuce Aun e Zelita C. F. Guedes.

MENSAGEM

Páscoa significa renascimento, renascer.

Que neste momento tão especial de reflexão possamos lembrar daqueles que estão aflitos e sem esperanças.

Possamos fazer uma prece por aqueles que já não o fazem mais, porque perderam a fé em um novo recomeçar, pois esqueceram que a vida é um eterno ressurgir.

Não nos deixe esquecer que mesmo nos momentos mais difíceis do nosso caminho, alguém está conosco, que muitas e muitas vezes esquecemos disso.

Quando agridem seu irmão, Quando ignoram aqueles que passam fome, Quando ignoram os que sofrem a dor da perda e da separação, Quando usam a força do poder para dominar e maltratar o próximo, Quando não lembram que uma palavra de carinho, um sorriso, um afago, lembre-se, um pequeno gesto pode fazer o mundo melhor.”

Feliz Páscoa !

Flávio Bulcão Carvalho

Presidente do Conselho Deliberativo

Eugênio R. Palazzi Jr.

Vice-Presidente do Conselho Deliberativo

Adolfo do Carmo Neto

Secretário do Conselho Deliberativo

SEU FILHO NÃO FICA PARADO. O DINHEIRO DELE TAMBÉM NÃO.
Click Conta Bradesco.
 A conta que acompanha seu filho.

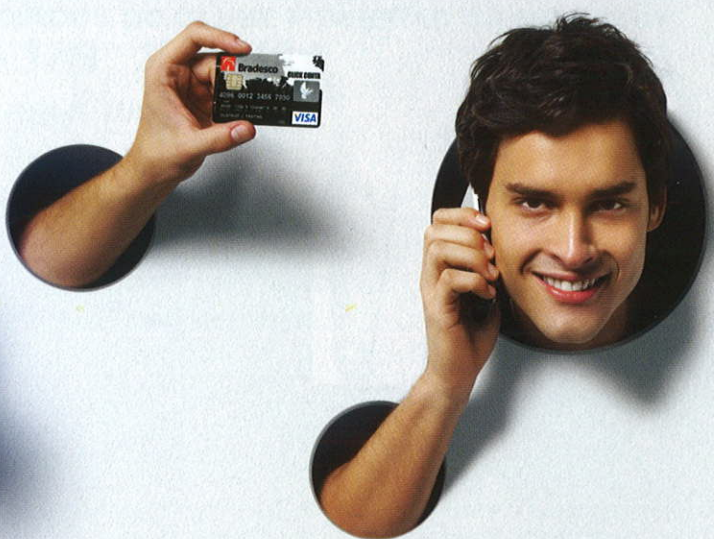

Veja por que a **Click Conta Bradesco** é diferente.

- Dá para acessar por celular, internet ou caixa eletrônico.
- O dinheiro não fica parado: vai para a poupança automaticamente.
- É tudo digital e móvel: o extrato é enviado pela internet.
- Pré-abertura pela internet: seu filho preenche a ficha cadastral on-line.
- A Click Conta é gratuita*.
- Mesada programada: transferência da sua conta para a conta do seu filho no dia programado.

Abra uma Click Conta para seu filho.

www.clickconta.com.br

Bradescompleto



ALVEAR PALACE HOTEL

Buenos Aires, Argentina

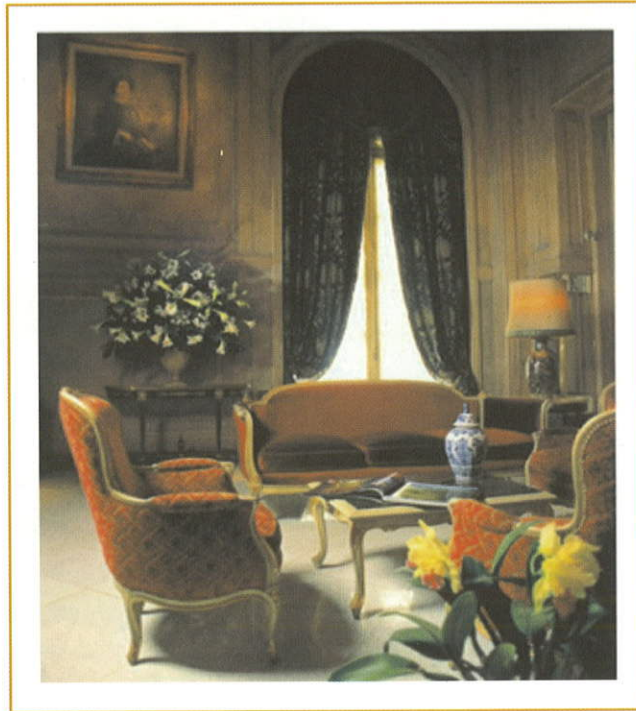

Devido as condições especiais deste convite teremos vagas limitadas que serão dadas por ordem de pagamento. Reservas pelo telefone (11) 9666 6126. Valor por pessoa em apto. duplo, voando classe turística e de 8 parcelas fixas de R\$ 650,33 calculados com base no câmbio de US 1,00 = R\$ 2,43 em 7/02/09. Valor não inclui taxa de embarque e estão sujeitos a alteração sem prévio aviso. *Consulte valor para voar em classe executiva.

*Tem a honra de abrir as portas de seu Palácio e convidá-lo para viver
"Seis dias inesquecíveis"*

De 29 de abril à 04 de maio e de 10 à 15 de junho de 2009
(Feriado do Dia do Trabalho) (Feriado de Corpus Christi)

Roteiro de Luxo inclui:

- 1º dia** Chegada no hotel. Tarde livre. Enquanto nosso mordomo desarruma a sua mala sugerimos desfrutar do Spa Alvear com tratamentos la praire à base de caviar. À noite, iremos jantar e assistir o show de "Esteban Morgado", milongueiro ganhador do prêmio Gardel e indicado para Grammy Latino.
- 2º dia** Dia livre. Sugerimos caminhar pelo bairro da Recoleta e assistir no meio da praça uma exibição de tango. Existe algo mais Buenos Aires do que isso? À noite sugerimos jantar no restaurante Relais Châteaux de Jean Paul Bondoux.
- 3º dia** Pela manhã sugerimos conhecer a Colección Fortabat, acervo de luxo em um novo museu portenho. Viva a arte e a cultura portenha. Às 13:00 hs iremos almoçar no restaurante da moda "Fervor". Às 17:00 hs você está convidado para participar do Torneio de Tranca com coffee break
- 4º dia** Manhã livre. Nosso personal shopper estará ajudando você em suas compras. À noite a diretoria do hotel convida para festa "Grande Gala Alvear" com apresentação da renomada Orquestra Serrano degustando um belíssimo menú gastronômico. Desfrute deste privilégio.
- 5º dia** Café da manhã seguido de um passeio pela feira de antiguidades de San Telmo, com objetos interessantes e cheios de histórias. À noite teremos o jantar de encerramento no restaurante Cabana lãs Lilás - Rubayat em Puerto Madero. Um brinde a nossa viagem!
- 6º dia** Pela manhã sugerimos caminhar até o Paseo Recoleta, shopping dedicado a compras de ultima hora. Traslado para o aeroporto com destino à São Paulo.

8x de **650,33*** reais

Seis dias de programação completa



A ELEGÂNCIA EM CADA DETALHE

US 1.500

Prêmio do Torneio de Tranca

Colaboradores:



Expand

Miss-Victoria

Ligia Rogos



Colui-Ei
Patisserie



TROUSSEAU

HELENA MOTTIN
ST. JOHN

80 Lugares Disponíveis

Faça já a sua reserva :

Grande São Paulo:

4706 0742

011 9666 6128

TAM
VIAGENS